Ainoastaan puolitoista viikkoa CSJ:n laulujuhlaan

VAPAUS

Ilmestyy tiistaina, torstaina ja lauantaina — Perustettu vuonna 1917

Canadan suomalaisten itsenäinen työväenlehti

No 72 — Vol. XXXIX vuosikerta — SUDBURY, ONTARIO — Tiistaina, kesäk. 19 p. — Tuesday, June 19, 1956

Hallitus välinpitämätön USA:n pääoman maahan tunkeutumisesta

Ulkomaalainen pääoma kontrolloi 90 prosenttia Canadan öljyteollisuudesta

Ottawa. — Hallitus on päättänyt "pitää kätensä erillään" Canadan öljyteollisuudesta, jonka osakkeista 90 prosenttia on ulkomaalaisten käsissä.

Tästä syystä, ilmoitettiin täällä viime viikon lopulla, hallitus ei ole liiaksi kiinnostunut siihen vättelyyn mitä Britanniassa käydään siitä kun aiotaan myydä British Trinidad Oil Co. amerikkalaiselle Texas Oil Co:lle $176,000,000 hinnasta.

Kauppasuunnitelman mukaan Britannian hallitus ilmoittaa, että se on valmis, visseillä ehdoilla, siirtämään Regent Refining (Canada) Ltd:n amerikkalaisen Texas Oil Co:n kontrolliin.

Regent myy tuotteitaan Ontariossa ja viime vuonna sen myynnit nousivat $19,000,000.

Britannian parlamentissa Laborpuolueen finanssikriitikko Harold Wilson sanoi, että "todellinen syöttö" miksi amerikkalaiset suurpääoman miehet haluavat ostaa Trinidadin, ei ollut sen tuotanto, vaan suuret mahdollisuudet laajentaa otettaan Canadassa.

Sir Beverley Baxter, Torontossa syntynyt konservatiivi, sanoi huomauttaneensa vierailevalle Ontarion hallituksen ministerille, että amerikkalaiset öljyintressit yrittivät saada monopolin öljyyn englantia puhuvissa maissa. Tästä tulisi hirttosilmukka Commonwealthin teollisuuden kehittämiselle.

Eräs virkailija sanoi täällä, että Canadan hallitus ei sekaannu jos Regentin omistus vaihtuu.

Aikaisemmin on arvioitu, että ulkomaalainen pääoma omistaa 60 prosenttia Canadan teollisuudesta. Tarkempi tutkimus, jonka toimitti Canadan taloudellisia mahdollisuuksia tutkiva kuninkaallinen komissio, osoittaa ulkomaalaisen pääoman omistavan 90 prosenttia Canadan öljyteollisuudesta.

"Canadan teollisuus", sanoi eräs asiantuntija, "osoittaa mitä osaa öljy pelaa maailmassa."

Suurinta osaa teollisuuslaitoksia kontrolloi amerikkalainen pääoma, joskin osittaisesti brittiläinen ja hollantilainen pääoma. Yksi ainoa suurimmalta osaltaan canadalaisten omistama yhtiö on Canadian Oils Ltd., johon montrealilainen Bronfamin perhe, puhdistimoiden omistaja, on kiinnittänyt suuria summia rahaa.

Canadan öljyreservit, jotka jatkuvasti kasvavat, sijaitsevat pääasiassa Albertassa ja muilla länen alueilla.

Canadian Petroleum Associationin arvion mukaan Canadan tietyt öljyreservit v. 1960 mennessä nousevat 4,430,000,000 tynnyriin ja tulevan 20 vuoden aikana senjälkeen niiden nousevan 10,800,000,000 tynnyriin.

Kiinan tunnustamisesta tuskin keskustellaan Lontoossa

Sanoi pääministeri St. Laurent vastauksessaan konservatiivi Diefenbakerin kysymykseen

Ottawa. — Pääministeri St. Laurent sanoi viime viikon lopulla, että hän epäilee tullaanko tulevassa Commonwealthin pääministerien konferenssissa päättämään Kiinan kansantasavallan diplomaattisesta tunnustamisesta.

Hän kieltäytyi hallituksensa puolesta antamasta suoraa vastausta konservatiivi John Diefenbakerin tiedusteluun kannattaako hallitus Kiinan kansantasavallan tunnustamista.

Mr. St. Laurent sanoi: "Minä epäilen voimmeko päästä sellaiseen päätökseen, että Kiinan kansantasavalta on tunnustettava."

Pääministeri sanoi, että Lontoossa tämän kuukauden lopulla pidettävän pääministerien konferenssin tarkoituksena on saada lisää tietoja maailman ongelmista niin että voidaan tehdä päätöksiä "vapaan maailman yleisen edun puolesta".

CCF:n edustaja Stanley Knowles tiedusteli onko viimeaikaisista vetykokeista aiheutunut vaaraa canadalaisten terveydelle.

Terveysministeri Martin sanoi, ettei canadalaisten terveydelle ole aiheutunut minkäänlaista vaaraa vetykokeista ja että terveysministeriön taholta seurataan huolella jos sellaisista kokeista aiheutuisi vaaraa.

Amerikkalaiset käyttävät alipalkkaisia merimiehiä

Tokio. — Yhdysvaltain hallitusta syytetään siitä, että sen taholta on otettu työhön alipalkkaisia japanilaisia merimiehiä ja amerikkalaisia merimiehiä on joutunut sen johdosta pois työstä Kauko-Idässä.

Yhdysvaltain merimiesten puhemies Harry Hurt sanoi San Franciscossa viime lauantaina, että 90 prosenttia amerikkalaisista merimiehistä on sanottu irti työstään.

Hurt sanoi, että amerikkalaisten merimiesten paikan ottavat alipalkatut japanilaiset merimiehet. Hän sanoi, että kolmansien perämiesten, joitten vuosi palkka on $5,722, paikat ottavat japanilaiset, jotka tulevat saamaan noin $500 vuodessa palkkaa.

Itä-Saksa tarjonnut taloudellista apua Indonesialle

Itä-Berliini. — Itä-Saksan Demokraattisen Tasavallan hallitus on tarjonnut Indonesialle taloudellista apua, tiedoitettiin täällä viime viikon lopulla. Tarjouksessa sanottiin, että hallitus on valmis antamaan apua joko lähettämällä koneistoa taikka lainaamalla rahaa.

Samalla hallitus tarjosi harjoittaa Itä-Saksassa indonesialaisia teknikkoja. Hallitus myöskin ilmoitti olevansa valmis ostamaan Indonesiasta raakamateriaaleja.

Mies putosi veneestään jokeen ja hukkui

Thurso, Que. — Viime lauantaina hukkui 26-vuotias Norman Potvin kaatuessaan omasta veneestään Ottawa-jokeen.

Hänen kaksi veljeään, jotka seisoivat rannalla, sanoivat heidän veljensä yrittäneen saada moottoria käyntiin ja kun se yhtäkkiä lähti käyntiin onnettomuuden uhri horjahti ja kaatui jokeen painuen pian syvyyteen. Hukkuneen ruumis löydettiin sunnuntaina.

Mies sai surmansa autorikossa

Port Arthur. — Viime lauantaina sai surmansa 45-vuotias Waldemar Granroos kun auto syöksyi pois tieltä, katkaisi puhelinpylvään ja meni ympäri lähellä Murilloa 12 mailia länteen täältä. Onnettomuudessa loukkaantui kaksi henkilöä.

Hallitus ei aio tehdä mitään raportin johdosta

Timmins. — Maakuntahallitus ei aio tehdä mitään kuninkaallisen komission antamaan raporttiin nähden jossa sanotaan, että kultakaivosteollisuus on yksi huonoimmin palkattuja teollisuusaloja, sanoi Ontarion maakunnan CCF:n johtaja Donald MacDonald.

Puhuessaan viime viikon lopulla Pohjois-Ontarion piirin työväenneuvostolle mr. MacDonald sanoi, että Kuninkaallisen komission tutkimus saatiin aikaan kun muutamia vuosia sitten lakko aiheutti Pohjois-Ontariossa suuria taloudellisia menetyksiä.

Kaikilla paikkakunnilla kärsivät työläiset huomattavaa ostokyvyn menetystä ja siitä huolimatta hallitus antaa komission raportin pölyyntyä eikä aio tehdä mitään sen johdosta.

Kuninkaallisen komission tutkimus toimitettiin vain siksi, että hallitus saatiin pelastetuksi tukalasta tilanteesta, sanoi MacDonald.

Alumiinityöläiset saivat palkankorotuksen

Kingston. — The Aluminum Co. of Canada ja United Steelworkers of Canadan osasto 343 kesken allekirjoitettiin viime lauantaina työehtosopimus, jonka mukaan työläisten tuntipalkkoja korotetaan 20 senttiä tunnilta. Uusi työehtosopimus on voimassa kahden vuoden ajan.

Sopimus koskee 1,500 työläistä ja palkkoja korotetaan taannehtivasti 8 sentillä tunnilta toukokuun 24 päivästä lähtien, 4 sentin lisäkorotus marraskuun 24 pnä, 4 sentin lisäkorotus ensi vuoden toukokuun 24 pnä ja 4 sentin lisäkorotus marraskuun 24 pnä 1957.

Jääkarhun ruumis löydettiin jätteiden kaatopaikalta

Toronto. — Scarboron poliisit olivat ymmällä kun heille ilmoitettiin sunnuntaina, että Scarboron roskien kaatopaikalla oli jääkarhun ruumis. Kun he menivät roskien kaatopaikalle löysivät he noin 300 paunan painoisen jääkarhun ruumiin.

Poliisit yrittävät saada selville kuka on tuonut sen kaatopaikalle.

Vehnän vienti on ennätyksellinen

Kesäkuun 6 päivään mennessä oli vehnää viety enemmän kuin viime vuoden vastaavaan aikaan mennessä, sanoi kauppaministeri

Ottawa. — Kauppaministeri C. D. Howe sanoi alahuoneessa viime viikon lopulla, ettei koskaan hänen Canadassa olonsa aikana ole viety niin paljon vehnää ulkomaille kuin nykyään viedään.

Hän sanoi, että hän tuli yhteyteen vehnäliikkeen kanssa yli 40 vuotta sitten elevaattorirakennusinsinöörinä. Mr. Howe sanoi, että kuluvan vuoden 10½ ensimmäisen vehnää kuin 1954—55 kokonaisen satovuoden aikana.

Vastatessaan konservatiivi John Diefenbakerin kysymykseen kauppaministeri sanoi, että farmarit panivat kuluvan satovuoden aikana kesäkuun 16 päivään mennessä 248,000,000 bushelia vehnää elevaattoreihin. Viime vuoden kesäkuun 16 päivään mennessä he panivat elevaattoreihin 218,000,000 bushelia vehnää.

Tästä johtuen niissä maakunnissa, joissa tuotetaan suurimmalta osalta vehnää ovat farmarit saaneet tähän mennessä vehnästään enemmän käteismaksua kuin viime vuonna. Mr. Howen vastausta pidetään vaalipropagandana Saskatchewanin vaaleja silmällä pitäen.

Hän sanoi, että kuluvan satovuoden aikana kesäkuun 6 päivään mennessä oli viety ulkomaille 215,000,000 bushelia vehnää, eli 29,000,000 bushelia enemmän kuin vuosi aikaisemmin.

Kauppaministeri sanoi, että alhaisemman laadun vehnän ja ohran kysyntä on ollut erittäin hyvä. Hän sanoi vastauksessaan Diefenbakerille, että hallitus yrittää saada lisätyksi korkeimman luokan vehnän myyntiä.

Ei ole aihetta leivän hinnan kohottamiseen

Ottawa. — Kauppaministeri Howe sanoi viime perjantaina, että vehnän puute ei anna aihetta leivän hinnan korottamiselle. Hän sanoi, että millään Canadan paikkakunnalla ei ole jauhojen puutetta.

Kauppaministeri vastasi konservatiivi L. Elston Cardiffille, joka sanoi, että hän oli lukenut uutisen, jossa sanottiin, että Londonissa oli nostettu leivän hintaa ja uutisessa sanottiin, että se johtui vehnäjauhojen puutteesta.

"Minun mielestäni tämä on harhaanjohtava lausunto, jonka tarkoituksena on tarpeettomasti kohottaa elinkustannuksia", sanoi mr. Cardiff.

Quebecin työväki ryhtynyt vastustamaan Duplessisia

Montreal. — Täällä tiedoitettiin lauantaina, että 35,000 jäsentä käsittävä Canadian Labor Congressin Montrealin työväenneuvosto kehoitti jäseniään antamaan äänensä ehdokkaille, jotka ovat Duplessisin ehdokkaita vastaan.

Viime perjantaina pidetyssä neuvoston kokouksessa hyväksyttiin päätöslauselma, jossa kehoitettiin äänestämään Duplessisia ja hänen puolueensa ehdokkaita vastaan.

Duplessisia syytettiin siitä, että hän on riistänyt kaikkein alkeellisimmatkin demokraattiset vapaudet työläisiltä. Tästä syystä union jäsenistö ei voi vaieten seisoa sivussa kun tulee vaalit toimitettavaksi keskiviikkona.

Päätöslauselmassa sanotaan, että nyt on aika vapauttaa maakunta "häpeästä, epäoikeudesta ja terrorista".

Liittovaltion kulkulaitosministeri George C. Marler sanoi viime perjantaina pitämässään puheessaan, että Quebecissa on pelko saanut suuren jalansijan.

"Quebecin kansalaisina me emme pelkää itsemme emmekä lapsiemme puolesta vaan eri ryhmien jäseninä taikka virkailijoina emme puhu avoimesti koska me pelkäämme, että Duplessis katkaisee määrärahat niiltä ryhmiltä, joita me edustamme", sanoi hän.

Liberaalipuolueen Quebecin johtaja Georges Lapalme sanoi, että liberaaliehdokkaille Ronaldo Clouterille, Jean-Paul Morinille ja Emile Martineaulle on Union Nationalen taholta tarjottu huomattavat summat rahaa jos he jäisivät syrjään ehdokkuudesta.

Hän sanoi olevansa vakuuttunut liberaalien voitosta koska ne voimat, "jotka ovat Duplessisia vastaan ovat meidän mukanamme".

Puhuessaan Asbeston ja Richmondin vaalipiireissä hän sanoi, Union Nationale on ryhtynyt järjestämään "pieniä sirkuksia" kääntääkseen äänestäjien huomion pois tosiasioista.

Hän kehoitti kuulijoitaan pidättymään myymästä "ääniään muutamaan koriin olutta taikka muutamiin seteleihin".

Kansandemokratiat tukevat kauppaa E. Amerikan kanssa

Wien. — Puolan ja Tshekkoslovakian talousalan tuntijat suunnittelevat kaupan laajentamista latinalaisen Amerikan maitten kanssa. Muutaman seuraavan kuukauden aikana Puolan ja Tshekkoslovakian kauppavaltuuskunnat matkustavat Etelä-Amerikkaan. Tarkoituksena on myydä näihin maihin teollisuustuotteita ja ostaa niistä maista pääasiassa maataloustuotteita.

Tshekkoslovakia haluaa myydä Skoda-autoja, moottoripyöriä sekä muita teollisuustuotteita. Puola haluaa myydä kemikaaleja ja kemiallisia tuotteita.

Molemmat maat suunnittelevat kohottaa kuluvan vuoden aikana kauppaansa latinalaisen Amerikan maitten kanssa 25 prosentilla.

Molemmat maat suunnittelevat ostaa Kuubasta melkein 1,000,000 tonnia sokeria, jonka kautta Kuuba saa valuuttaa voidakseen ostaa näistä maista tarvitsemiaan teollisuustuotteita.

Egypti saanut sotalaivoja N-liitosta

Kairo. — Neuvostoliitto on toimittanut Egyptille kaksi Skori luokan hävittäjää, tiedoitettiin täällä viime viikon lopulla. Aikaisemmin tämän luokan hävittäjissä oli neljä 5.1 tuuman tykkiä, jotka on sijoitettu kahteen ampumatorniin.

Tämän lisäksi näissä hävittäjissä on kaksi 3 tuuman ilmatorjuntatykkiä ja 10 torpeedoputkea.

Nämä hävittäjät voivat kulkea 38 solmunvälin nopeudella ja ovat maailman nopeimpia alallaan.

VIIME TIEDOT

Tokio. — Kiinan kansantasavallan pääministeri Chou En-lai on lähettänyt Egyptin hallitukselle "lämpimät onnittelut" sen johdosta kun viimeiset brittiläiset joukot kuljetettiin pois Suezin kanavan alueelta, tiedoitettiin täällä maanantaina.

Timmins. — Maanantaina ammuttiin kuoliaaksi Gordon Noseworthy Lower Sturgeon sähkövoimalaitoksella ja Louis Drobnic on ampumahaavan takia vakavassa tilassa täällä sairaalassa. Poliisit sanovat, että kysymyksessä on murha ja itsemurhayritys.

Moskova. — Jugoslavian presidentti Tito alkaa tänään tämän vierailunajan viime neuvottelut Neuvostoliiton johtajain kanssa. Täällä tiedoitettiin maanantaina, että paluumatkalla kotimaahansa Tito vierailee Romaniassa kolmen päivän ajan.

Fredericton, N. B. — Eilen illalla 8.30 mennessä saatujen tietojen mukaan konservatiivipuolue voitti jälleen New Brunswickin maakuntavaaleissa. Siihen mennessä oli valittu 14 konservatiivia lainlaatijakuntaan, niiden mukana pääministeri John Flemming. Konservatiivit johtivat äänimäärässä 21 äänestysalueella ja liberaalit johtivat 17 äänestysalueella.

Flin Flon, Man. — Metsäpalo, joka ehti tuhota metsää noin 800 eekkerin alalla lähellä täällä, saatiin kontrolliin viime yönä. Palon sammuttamista auttoi sade.

Isakov pani "Valitut palat" ahtaalle lehtikonferenssissa

Helsinki. — (VS) — Neuvostoliittolainen toimittaja Boris Isakov lupasi viime viikon keskiviikkona kansainvälisessä lehtimieskonferenssia jatkettaissa amerikkalaiselle Frank Klockhoonille kaksinkertaisena tämän "Valituista paloista" saaman palkkion, jos tämä voisi osoittaa, että Klockhoonin Neuvostoliiton lehtimiesten Amerikan matkaa käsittelevässä kirjoituksessa olisi riviäkään totta. Isakovin puheenvuoro oli eräs eilispäivän mielenkiintoisimpia. Aamupäivällä jatkettiin yleiskokousta, jossa yleiskeskustelu saatiin päätökseen. Konferenssi päättää työnsä tänään.

Jatkettaessa lounastauon jälkeen konferenssia täysistunnolla luki puheenjohtaja kansainvälisen aloitekomitean toimikunnan päätöksen, jossa ilmaistiin valittelu Syyrian edustajan maanantaina pitämän puheen johdosta. Päätöksessä sanottiin, että puhe ei kuulunut konferenssin työjärjestyksen puitteisiin ja esitettiin myös huomautus tällöin toimineelle libanonilaiselle puheenjohtajalle, joka ei puhetta keskeyttänyt. Lisäksi ilmoitettiin, että yleiskeskustelu on tarkoitus saattaa päätökseen keskiviikkona, jotta torstaina, viimeisenä konferenssipäivänä, voitaisiin käsitellä vain päätöslauselmia.

Ensimmäisen puheenvuoron käytti indoneesialainen K. Koerwet, joka m.m. ehdotti tervehdystä maailman kaikille lehtimiesjärjestöille ja myös niille lehtimiehille, jotka vielä elävät painostuksen alaisina. Hän viittasi myös Bandungin konferenssin niihin päätöksiin, jotka koskevat lehtimiesten yhteistoimintaa Aasian ja Afrikan maissa.

Tshekkoslovakian edustaja V. Dolejsi mainitsi, että hänen maansa lehtimiehet ovat vilkkaassa lehtimiesvaihdossa Neuvostoliiton ja Itä-Euroopan maiden lehtien ja lehtimiesjärjestöjen kanssa ja esitti, että tämä vaihto saataisiin koskemaan kaikkia maita niiden yhteiskunnallisesta järjestelmästä riippumatta. Lehtimiesten matkustelu ulkomailla auttaa oikeiden tietojen saantia, hän sanoi.

Japanin edustaja toi terveisiä eräältä maansa johtavalta sosialistista puoluetta edustavalta lehtimieheltä Yushio Teraolta, jolla itsellään ei ollut tilaisuutta tulla Helsinkiin. Teraon tervehdyksessä tähdennettiin rauhan turvaamisen välttämättömyyttä ja korostettiin, että rauha on turvattu, jos kaikki lehtimiehet ovat sen takana.

Pakistanilainen Athar Ali selosti mm. maansa lehdistöoloja ja albanialainen Fogri Vogli toi kokoukselle maansa terveiset. Etelä-Afrikan edustaja Charles Feinstein esitti joukon karmaisevia tietoja maansa oloista, jolle lyö leimansa sananvapauden jyrkkä rajoittaminen. Useita lehtiä on kielletty ja hallituksella on takanaan laki, jolla mikä lehti hyvänsä voidaan lakkauttaa varoituksetta. Mm. Voltairen "Candide", Erskine Caldwellin romaanit, Gorkin "Äiti", joukko UNESCOn asiakirjoja, kaikki NL:ssa ja kansandemokratioissa painetut kirjat ja lehdet jne. on julistettu virallisesti pannaan. Myös on vainottu jopa määrättyjen lehtien lukijoita. Maan kommunistilaki on sellainen, että jokainen liike, joka tähtää jonkinlaiseen muutokseen, voidaan tulkita "kommunismiksi". Näissä oloissa on lehtimiehen vapaa työskentely mahdottomuus, puhuja sanoi ja pyysi kokouksen osanottajia toimimaan siihen suuntaan, että demokratia saadaan palautettua Etelä-Afrikkaan.

Perulainen Cenaro Carnero Checa selosti oloja latinalaisen Amerikan länsiosissa ja lausui, että täällä ei ole mitään vapaata lehdistöä. Mongolilainen Zundoui, maansa lehtimiesliiton puheenjohtaja, lausui mm. että hänen maansa ovet ovat avoinna kaikille lehtimiehille.

Lyhyen tauon jälkeen ilmoitti puheenjohtaja, että presidentti Urho Kekkonen oli kutsunut luokseen konferenssia edustavan 6-henkisen valtuuskunnan. Tietoa tervehdittiin vilkkain suosionosoituksin.

Seuraavana puhui Hema de Silva Ceylonilta, joka mm. toi maansa terveiset ja selosti maansa lehdistöoloja.

Boris Isakov, Neuvostoliitto, valitti sitä, että amerikkalaiset ja englantilaiset sanomalehtimiehet eivät ole tunteneet riittävää mielenkiintoa tulla konferenssiin. Puhuja kertoi kuuluneensa siihen neuvostoliittolaiseen lehtimiesvaltuuskuntaan, joka hiljattain vieraili Yhdysvalloissa ja hän mainitsi, että heistä pidettiin täällä erittäin hyvää huolta. Hän esitti kiitokset Randolph Hearstille, joka oli eräs isännistä, ja joka oli erittäin vieraanvarainen ja kehoitti lehtiään kirjoittamaan hengeltään ystävällisiä artikkeleita neuvostoliittolaisten vierailun johdosta. Vastaavasti on Hearst kokenut samaa Neuvostoliitossa ja tässä on pohja ja esimerkki hyvästä yhteistoiminnasta.

Mutta sitten Isakov viittasi "Valittujen palojen" viimeiseen englanninkieliseen numeroon, jossa on Frank Klockhoonin artikkeli "Punaisten seurassa halki USAn". Klockhoon toimi vierailun aikana ulkoasiainministeriön asettamana neuvostoliittolaisten oppaana ja hoiti tehtävänsä kiitettävästi, mutta kuitenkin "Valittujen palojen" artikkeliin ei ole päässyt kappalettakaan totta. Isakov lupasi Klockhoonille kaksinkertaisena hänen "Valituista paloista" saamansa palkan, jos hän voisi osoittaa ainoankaan kohdan artikkelissaan, joka vastaisi sitä, mitä neuvostoliittolaiset olivat kertoneet. Olipa Klockhoon jopa väittänyt, että NL:ssa eivät lapsetkaan ole omia.

Olisi aika tehdä loppu tällaisesta, sanoi puhuja. Se ei vastaa lehtimiesmoraalia. NLn lehtimiesten ei ole syytä olla itsetyytyväisiä, heillä on paljon oppimista myös amerikkalaisilta toimittajilta, puhuja jatkoi, mutta ehkä amerikkalaisilla on myös jotakin oppimista neuvostoliittolaisilta. Ei ole edullista elää "loistavassa eristäytyneisyydessä" ja kun kokoonnutaan yhteen, kuten nyt Helsinkiin, niin ne menettävät eniten, jotka ovat poissa, Isakov sanoi.

Isakov ehdotti vielä, että konferenssin aineisto lähetettäisiin USAn ja Englannin lehtimiesjärjestöille, jotta niissä voitaisiin edes täten siihen tutustua.

Hän kertoi lopuksi, että neuvostoliittolaisten lehtimiesten ollessa Washingtonissa he ehdottivat, että USAn lehtimiesjärjestö muodostaisi palkinnon, joka myönnettäisiin vuosittain sille neuvostoliittolaiselle lehtimiehelle, joka on tehnyt eniten ymmärtämyksen edistämiseksi molempien maiden välillä ja Neuvostoliitossa myönnettäisiin vastaava palkinto amerikkalaiselle lehtimiehelle. Ehdotus herätti amerikkalaisten lehtimiesten keskuudessa suurta innostusta, mutta neuvostoliittolaisten palattua kotimaahansa asiasta ei kuitenkaan ole kuulunut mitään. Ehdotus on kuitenkin vielä avoinna, Isakov lisäsi ja lausui NLn tarjoavan palkinnoksi amerikkalaiselle kahden kuukauden vapaan oleskelun Neuvostoliitossa yhdessä puolison kanssa.

Puheenvuoron käyttivät vielä Wang Yum-sheng, Kiina, Animesh Chandra Choudhury, Intia, Abdel Halyl, Algeria ja Izak Mensour, Algeria ja tämän jälkeen oli yleiskeskustelu päättynyt.

Katoliset lähetystöpapit poistetaan Indonesiasta

Rooma. — Paavi lupasi viime viikon lopulla Indonesian presidentti Sukarnolle, että ulkomaalaiset roomalaiskatoliset lähetyspapit kutsutaan pois hänen maastaan niin pian kuin mahdollista ja kehoitti olemaan "kärsivällisiä" siihen aikaan nähden, jonka hän sanoi olevan "siirtymisajan".

Indonesian presidentti omasta puolestaan sanoi, että Indonesian noin 1,000,000 roomalaiskatolista, eli vähän enemmän, kuin prosentti maan asukkaista, ovat uskollisia maalleen. Tri Sukarno, kuten suurin osa indonesialaisia, on moslemi.

Paavin ja Indonesian presidentin toistensa tapaaminen oli viimeinen presidentin kolmen päivän vierailun aikana Italiassa. Italian hallitus ja Vatikaani ovat kohdelleet presidenttiä erittäin hyvin.

Italian hallitus ja paavi ovat hyvin tutustuneet siirtomaavastaiseen liikkeeseen Aasian maissa ja molemmat pitivät Sukarnon vierailua yhdyssiteen lujittamisena juuri vapautetun moslemilaisen kansan kanssa.

Amerikkalainen sai surmansa pommiattentaatissa Kyprosjssa

Hän oli ensimmäinen amerikkalainen, joka sai surmansa Kyprosissa 14 kuukauden ajan käydyissä taisteluissa

Nicosia. — Viime lauantaina heitettiin kaksi pommia täällä olevaan ravintolaan, jonka räjähdyksen johdosta Yhdysvaltain täällä oleva varakonsuli William P. Boteler sai surmansa ja kolme muuta amerikkalaista loukkaantui. Brittiläiset viranomaiset pidättivät kolme kyproselaista nuorukaista epäiltynä pommien heittämiseen.

Boteler istui viiden amerikkalaisen valtiodepartmentin radiotyöläisten kanssa kun kaksi pommia heitettiin ravintolaan. Yksi pommeista lensi sen tuolin alle, jossa Boteler istui. Pommin räjähtämisen jälkeen hän käveli horjuen ovelle, jossa hän lyyhistyi lattialle. Hänet kuljetettiin brittiläiseen sotilassairaalaan, jossa hän kuoli pian senjälkeen kun hänet tuotiin sinne.

Kahden muiden haavoittuneiden amerikkalaisten tila ilmoitetaan olevan vakavan, mutta ei kuitenkaan vaarallisen.

Ravintola, johon pommit heitettiin, tiedettiin olevan amerikkalaisten käyntipaikkana. Pommituksen varalta lasit olivat tavallisesti peitetty rautaverkoilla ja ovet pidetty lukossa. Mutta tällä kerralla oli ovet avoinna kuumuuden takia.

Pommiattentaatin johdosta kreikkalaiskatolisen kirkon Kitiumin piispa antoi seuraavan lausunnon: "Mitä syvimmällä kivulla me saimme ottaa vastaan tiedon ystävällisen liittolaisvallan henkilön kuolemasta, joka joutui onnettoman murhenäytelmän, jollaista vastaan Kreikan kansa on taistellut, liikuttavaksi uhriksi."

Boteler oli ensimmäinen amerikkalainen, joka on saanut surmansa 14 kuukautta kestäneen taistelun aikana.

N-liiton kirkonmiesten matka myöhästyi provokation takia

New York. — Provokation takia kahdeksan neuvostoliittolaisen kirkonmiehen ja 29 muun matkustajan matka viivästyi 4 tunnilla viime viikon lopulla koska joku tuntematon henkilö oli puhelimitse ilmoittanut KLM:n lentoyhtiön täällä olevaan konttoriin, että lentoyhtiön lentokoneeseen, jolla Neuvostoliiton kirkonmiehet piti matkustaa, oli pantu pommi.

Neuvostoliiton kirkonmiehet, jotka olivat kotimatkalla, sekä toiset matkustajat siirrettiin pois koneesta ja poliisit toimittivat lentokoneessa yksityiskohtaisen tarkastuksen, mutta pommia ei löytynyt.

Tarkastuksen ajaksi siirrettiin lentokone pois läheltä muita lentokoneita.

Moskovan metropoliitta Nikolai joi appelsiinimehua ja sanoi ettei hän eikä toiset kirkonmiehet pelänneet.

"Me olemme erittäin kiitollisia siihen huolenpitoon ja kohteliaisuuteen, jotka on osoitettu meitä kohtaan", sanoi hän. "Huhut ei meitä vaivaa ensinkään ja me tulemme olemaan pian matkalla. Me olemme kiitollisia lentoyhtiölle siitä huolenpidosta ja varovaisuudesta mitä se on osoittanut matkustajiaan kohtaan."

Neuvostolähetystön taloa voidaan alkaa rakentaa

Ottawa. — Viime lauantaina annettiin lupa ryhtyä rakentamaan Neuvostoliiton lähetystaloa Charlotte Streetille. Aluksi kiellettiin rakennuslupa koska kaupungin ja liittovaltion piirikomissio eivät hyväksyneet rakennuspiirustuksia. Senjälkeen on rakennuspiirustuksissa tehty pyydetyt muutokset ja rakennuslupa myönnettiin.

VAPAUS

(LIBERTY) — Independent Labor Organ of Finnish Canadians. Established Nov. 6, 1917. Authorized as second class mail by the Post Office Department, Ottawa. Published thrice weekly: Tuesdays Thursdays and Saturdays by Vapaus Publishing Company Ltd., at 100-102 Elm St. W., Sudbury, Ont., Canada.

Telephones: Bus. Office OS. 4-4264; Editorial Office OS. 4-4265. Manager E. Suksi. Editor W. Eklund. Mailing address: Box 69, Sudbury, Ontario. Advertising rates upon application. Translation free of charge.

TILAUSHINNAT:

Canadassa:	1 vk. 7.00	6 kk. 3.75
		3 kk. 2.25
Yhdysvaltoihin:	1 vk. 8.00	6 kk. 4.20
Suomessa:	1 vk. 8.50	6 kk. 4.75

Mielettömyydessä sittenkin "järkeä"

Kuten aikanaan tälläkin palstalla totesimme, YK:n yhdysvaltalainen ylipäällikkö Etelä-Koreassa, kenraalimajuri Robert G. Gard päätti kansainvälisiä sopimuksia rikkoen ja kokonaan yksipuolisesti, siis laittomasti toimien, keskeyttää aselepoa valvovan komission työskentelyn Koreassa. Samalla tämä amerikkalainen kenraali antoi määräyksen että puolueettoman aselepokomission puolalaisten ja tshekkoslovakialaisten jäsenten täytyy poistua määräaikaan mennessä Etelä-Koreasta.

Silloin — kesäkuun alkupäivinä — kiinnitimme huomiota siihen tosiasiaan, että vaikka tämä amerikkalainen kenraali yrittää "oikeuttaa" laittoman tekonsa syyttämällä, että Pohjois-Korea on muka rikkonut aseleposopimuksia, niin samalla hän tunnusti avoimesti, ettei tätä syytöstä ole voitu näyttää toteen, ilmeisesti sen vuoksi kun aseleposopimusta tarkkaileva puolueeton komissio ei ole suostunut amerikkalaisten kenraalien välikappaleeksi. Siinä yhteydessä jouduimme myöntämään, ettei meillä ole tietoa Pohjois-Koreasta vallitsevasta tilanteesta paitsi se, että kenraali Gard, totesi tämän yksipuolisen tekonsa juuri aikana, jolloin Kiina ehdotti uutta konferenssia Korean kysymyksen lopullista, rauhanomaista ratkaisua varten ja jolloin Pohjois-Korean hallitus ilmoitti vähentävänsä puolustusvoimiaan 80,000 miehellä ja kehoitti Syngman Rheen hallitusta vähentämään samassa suhteessa sotavoimiaan.

Sen jälkeen olemme saaneet tietää, että Pentagon — Yhdysvaltain yleisesikunta — perustelee Pohjois-Koreaa vastaan esittämiään syytöksiään sillä, että sodan aikana Kiinan puolelta toimineet suihkukoneilla varustetut korealaiset lentokoneet on nyt sijoitettu Pohjois-Korean alueelle. Mitään asiallista aseleposopimuksen rikkomista ei siis olekaan tapahtunut, koska Pohjois-Korea ei ole muodostanut mitään uusia ilmavoimien yksikköjä. Yksinpä Yhdysvaltain valtiodepartmenttikin on selittänyt, että mikäli Pohjois-Korean rikkomuksista halutaan puhua, niin "ne ovat vain teknillistä laatua" (New York Times kesäk. 14 p.), ts. rajan takaa toimineet lentovoimayksiköt on vain kotiutettu — mikäli sitten on perää tässäkään "syytöksessä". Selvästikin Yhdysvaltain korkein sotapäällystö oli jo silloin kestämättömässä asemassa.

* * *

Mutta viikon lopulla tulleet uutistiedot osoittavat, että Yhdysvaltain korkeimman sotapäällystön mielettömillä näyttävien otteiden takana on sittenkin järkeä. Pentagon on ilmeisesti kaikkea muuta, muttei tyytyväinen Korean välirauhasopimukseen yleensä ja erikoisesti tämän sopimuksen siihen kohtaan, mikä määrää, ettei kumpikaan puoli saa aseleposopimuksen voimassaolon aikana lisätä ja tehostaa asevoimiaan.

Niinpä New York Timesin kirjeenvaihtaja Anthony Leviero tiedoitti kesäkuun 14 päivänä Washingtonista, että "Yhdysvallat ei ole sitoutunut ikuisesti sokeasti toteuttamaan aseleposopimuksen säädöksiä Koreassa".

Siis visseillä yhdysvaltalaisilla piireillä on kova halu tehdä juuri niin, mistä on etukäteen syytetty Pohjois-Koreaa — rikkoa Korean välirauhasopimuksen henkeä ja kirjainta.

Mainittu kirjeenvaihtaja selittää, että juuri Pentagon, Yhdysvaltain korkein sotajohto, vaatii Korean välirauhasopimuksen rikkomisesta, vaikka valtiodepartmentti (ulkoministeriö) ei olekaan siihen vielä suostunut. Mr. Leviero sanoo Yhdysvaltain yleisesikunnan päällikön, amiraali Arthur W. Radfordin omaksuvan Korean kysymyksessä seuraavan kannan:

"Ei ole mitään järkeä sotilaallisesta kannalta katsoen siinä, että annetaan yhdysvaltalaisten asevoimien heikentyä. Tämä on vakava ongelma, jolle on saatava ratkaisu. Poliittisia ja psykologisia seikkoja on punnittava, mutta Yhdysvallat ei saa tämän välirauhasopimuksen perusteella joukoilleen niitä parhaita aseita, mitkä on kehitetty vuoden 1953:n jälkeen . . ."

Mikäli voimme mr. Levieron uutistiedon todenperäisyyteen luottaa, Yhdysvaltain yleisesikunnan päällikkö amiraali Radford vaatii siis Korean välirauhasopimuksen kokonaan romuuttamista, että voitaisiin Koreassa oleville amerikkalaisille sotajoukoille atomi- ja muita joukkotuhoaseita.

Juuri atomiaseiden jakamisesta ja mahdollisesta käyttämisestä on kysymys silloin kuin puhutaan "vuoden 1953:n jälkeen kehitetyistä uusista aseista", mistä amiraali Radford puhuu yleispiirteisesti.

Että asia näin on, se ilmenee mr. Levieron yllämainitusta uutistiedosta, missä sanotaan Pentagonin katsovan, että olkoon kansainvälisiä sopimuksia tai ei, Yhdysvaltain sotavoimille on varattava parhaat mahdolliset aseet. Tätä katsantokantaansa Pentagon perustelee mr. Levieron selostuksen mukaan seuraavasti:

"Vihollinen (?) on siirtänyt suihkumoottoreilla varustetut lentokoneensa (siis vain "muuttanut eikä niitä "hankkinut" — Vapaus) muutaman minuutin lentomatkan päähän Seoulista. Miksei Yhdysvaltain sotajoukot saa käytettäväkseen avaruuteen asti kantavia uusia ilmatorjuntatykkejä suojatakseen itsensä äkkihyökkäystä vastaan? . . . Samalla tavalla, Yhdysvallat on lähettänyt armeijan 5:nnen kenttätykipatterin varustettuna 762-MM Honest John pommittajalla Okinawaan. Mutta välirauhasopimuksen perusteella sitä (Honest Johnia — "Rehellistä Jussia") ei voida lähettää Koreaan."

"Rehellinen Jussi aiheuttaisi luonnollisesti erikoisongelman. Sillä voidaan ampua atomipommeja . . ."

Tällaiset ovat siis mr. Levieron kertoman mukaan Yhdysvaltain korkeimman sotapäällystön halut!

Nyt onkin helpompi käsittää, miksi yhdysvaltalainen kenraali keskeytti mielivaltaisesti ja toista osapuolta kuulematta puolueettomista maista muodostetun aselepoa valvovan komission työn Koreassa ja määräsi sekä Puolan ja Tshekkoslovakian edustajat poistumaan Etelä-Koreasta. Näyttää siltä, ettei Yhdysvaltain korkeimman sotapäällystön suunnitelmat siedä päivänvaloa, sillä sen tarkoituksena on romuttaa koko aseleposopimus ainakin sikäli kuin on kysymys amerikkalaisten sotavoimien aseistuksen lisäämisestä ja tehostamisesta.

Lopuksi on syytä kiinnittää huomiota ylläoleviin sanatarkkoihin lainauksiin.

Vaikka meille puhutaan, että Etelä-Koreassa on niin ja näin monen liittolaismaan joukkoja "YK:n asevoimat" Yhdysvaltain korkein sotajohto esiintyy paljon avoimemmin ja puhuu vain "Yhdysvaltain vihollisesta", sekä yksinomaan "yhdysvaltalaisten sotavoimien" oikeudesta käyttää Koreassa atomiaseita huolimatta siitä minkälaisia kansainvälisiä sopimuksia on sillä maailmankolkalla tehty.

Jänkkikenraalit taitavat pelata sotapokkeriaan liian avoimesti korttejaan näyttäen.

SYNTYMÄPÄIVIÄ

W. Esilä, Torontosta, täyttää torstaina, kesäkuun 21 päivänä 70 vuotta. Yhdymme sukulaisten ja tuttavain onnentoivotuksiin.

Kysymyksiä ja vastauksia

Kysymys: Voiko kansainvälinen ns. "korkeimman portaan" diplomaatti olla ehdottomasti rehellinen kaikkia kohtaan joiden kanssa hän joutuu neuvottelemaan kaikenlaisista kansainvälisistä tilanteista, vaan onko hänen joskus oltava ns. "kaksinaamainen"? Tilaaja.

Vastaus: Diplomaattien tehtävänä on edustaa ulkomaille päin maansa parhaita puolia jotenkin samaan tapaan kuin me tavalliset Virtaset heitämme työnuttumme nurkkaan ja sitistimme ulkoasumme vieraskäynnille mennessämme. Tässä mielessä, ja huomioiden kansainvälisessä politiikassa ilmenevän juonittelun, ei ole niinkään kaukana totuudesta se kuuluisa lausunto, jonka mukaan "diplomaateille on annettu puhelahja ajatusten salaamista varten."

Mutta kaikesta tästä huolimatta olisi väärin omaksua sellainen käsityskanta, että "korkeimman portaan" diplomaateilla on kuvaannollisesti sanoen aina "puukko hihassa" tai "piru mielessä." Kansojen välisiä suhteita järjestettäessä ja selvitettäessä on pyydettävä kiinni totuudessa. Ellei niin tehdä, silloin ei illoin voida tyydyttävällä tavalla mitään ongelmia ratkaista. Ei siis pidä uskoa kaikkea mitä diplomaatit sanovat. Tolsinaan on terveellistä tutkia, mitä "ajatuksia puhelahja käyttäen" yritetään peittää. Mutta diplomaattien puhuessa totta siloin kuin he pitävät tosiasiain kiinni totuudessa, päästä kansainvälistin sopimuksiin erinäisten ongelmien ratkaisussa.

Mitä muut sanovat

VANHAA "OPPIA" SAARNATAAN

Ylläolevalla otsikolla kirjoittaa Suomen ammattiyhdistysväen äänenkannattaja, Palkkatyöläinen, Suomessa tapahtuvasti hintavyörystä seuraavaa:

Kun hintarintama on taas pantu liikkeelle, ovat porvarilliset lehdet alkaneet saarnata entistä tuttua "oppiaan", että ammattiyhdistysliikkeemme muka pyrkisi nostattamaan inflaatiota. Näin siksi, että pidämme kiinni siitä, että ellei hintapuolella palauteta kuria ja hintojen sallitaan edelleen nousta, on elinkustannusten kallistumisesta suoritettava palkansaajille hyvitys. Tätä aivan selvää asiaa vastaan pitää porvarillinen lehdistö tarpeellisena kiivailla, mutta sen sijaan se ei katso — kenties joitakin harvoja poikkeuksia lukuunottamatta — olevan syytä kiinnittää vastuuttomiin hinnankorotuspuuhiin ja muuhun ryhmäetuiluun mitään sellaista huomiota, jota inflaation torjuminen edellyttäisi. Tämä hintojen rauhaan jättäminen ja hälyäminen, palkoista merkitsee tietenkin palvelusten tekemistä niille, jotka kokonaisuuden eduista välittämättä häikäilemättömästi ajavat omia pyyteitään. Palkkoihin nähden poikkeavat mainitut lehdet sikäli, että ne antavat korkeimpiin palkkaluokkiin kuuluvien erikoisvaatimuksille hyväksymisensä aina painostusuhkauksia myöten.

Kiinan uusi rautatie

Lounais-Kiinassa on ruvettu rakentamaan uutta rautatietä Sintsuanin maakunnan tärkeästä taloudellisesta keskuksesta — Tsuntsinista Guitsehoun maakunnan pääkaupunkiin — Guijaniin.

Uusi rautatie tulee kulkemaan Jantsekiangin ja Utschanin yli sekä vuoriseländeitä pitkin, jossa se tulee kulkemaan yli 2,000 m. yläpuolella merenpintaa.

Parhaillaan rakennetaan radan pohjaa, kahta suurta tunnelia ja siltoja. Tämän rautatien rakentamista ei ensimmäinen viisivuotissuunnitelma alunperin edellyttänyt.

Byrokraatit saavat kuulla kunniansa

Moskova. — Ammattiyhdistysliikkeen äänenkannattaja Trud arvosteli perjantaina kirpeästi valtiovarainministeri Arseni Svereviä "byrokraattisista menettelytavoista" ja sellaisen virkamiehen "häikäilemättömästä painostamisesta", joka on epäkohtia arvostellut.

Pääkirjoituksessaan ensi sivullaan Trud kertoi, että ko. virkamies — Sergei Aleksejev — oli keksinyt yksinkertaistetun kirjanpidon, jonka ansiosta osaston henkilökuntaa olisi voitu pienentää 20—50 pros. Sverev oli ylistänyt parannusta ja palkinnut sen keksijän, mutta kuitenkin jättänyt uudistuksen toteuttamatta. Aleksejev ja muut ministeriön virkamiehet olivat avoimesti arvostelleet häntä ja ensiksi mainittu oli myöhemmin erotettu.

— Meksikon lahdella sijaitseva Alabaman satama, Mobile, oli ranskalaisten hallussa v. 1699.

Mitä olisi tehtävä yhdysvaltalaisen herruuden torjumiseksi Canadassa?

Kirj. JOHN STEWART

Toronto. — Maassamme käydään nykyään kokolailla vilkasta keskustelua siitä onko meillä Canadassa liian paljon yhdysvaltalaista pääomaa? Onko maastamme muodostumassa tai muodostunut 49. valtio Yhdysvalloille? Onko tarjolla riittävästi canadalaista pääomaa teollisuutemme laajentamiseksi, ja jos on, niin miksi sitä ei ole käytetty? Mitä voisimme tehdä tilanteen parantamiseksi — jos mitään?

On luonnollisestikin ollut yleisenä tietona jo pitemmän ajan, että rajan yli on tullut ennätysmäärät sijoituspääomia.

Mutta viime aikoina on tapahtunut kaksi tapausta, jotka johtavat tämän ongelman ratkaisemisen johtopäätökseen — aina siihen pisteeseen kunnes yhdysvaltalaisten isännöiminen maassamme tulee seuraavissa liittovaaleissa keskeisimmäksi kysymykseksi.

Ensiksikin siihen tulee vaikuttamaan kaasuputkilinjakysymys. Ei yksistään se, että yhdysvaltalaisille annettaisiin itsestään kaasu, vaan vieläpä se, että sen jakeluoikeus annetaan heille siinä määrin, että jakeluyhtiö on 83 prosenttisesti yhdysvaltalaisten trustien omistama vaikka Canadan hallitus varustaa samat trustit kahdella kolmannellaosalla siihen tarvittavasta pääomasta. Siitä on kehittynyt kiistanalaisin kysymys sitten v. 1942 asevelvollisuuskysymystä ja lukuisia vuosia aikaisemmin esillä olleita rautatiekysymyksiä.

Myös liittovaltion tilastotoimisto on julkaissut erikoisen katsauksen ulkomaalaisiin sijoituksiin viime vuosikymmenien aikana Canadassa.

Macleans-julkaisun viimeisessä numerossa kysytään johtavassa kirjoituksessa: "Kuka todella omistaa Canadan? Ovatko canadalaiset vain armosta Canadassa?

Myös torontolainen Star Weekly kysyy: "Liian paljon ulkomaalaista pääomaa?"

CCF:n, konservatiivien ja LPP:n johtajat kaikki vähemmässä tai enemmässä määrässä syyttävät liberaalista hallitusta sellaisesta politiikasta, joka konservatiivi Diefenbakerin mukaan, johtaa Canadan 49. valtion asemaan.

Canadan unioliittojen Gordonin komissiolle antamassa muistiossa varoitettiin vakuuttavasti yhdysvaltalaisten tunkeilemisen vaarasta. Niin tehtiin myös lukuisissa muilta tahoilta tulleissa muistioissa.

HÄMMÄSTYTTÄVIÄ TOSIASIOITA

Jotkut tilastotoimiston julkaisemat tosiseikat ovat todella hämmästyttäviä. Montrealin pankin toimesta tehtiin niistä yhteenveto viime viikolla:

"Kuinka suuri verrannollisesti on ulkomaalaisten osuus Canadan teollisuuteen?" Ja vastaukseksi sanotaan:

"Viimeiset tämän kysymyksen suhteen saatavissa olevat numerot ovat vuodelta 1953. Mainitun vuoden lopussa Canadan teollisuuteen (kaivos-, öljy- ja tehdastuotantoon) oli sijoitettu arviolta 11.5 miljardia. Tästä summasta Canadassa asuvat osakkeenomistajat omistivat 6 miljardia ja ulkomailla asuvat $5.5 miljardia, Yhdysvalloissa asuvien omistaen viimeksimainitusta summasta $4.7 miljardia.

"Kuitenkin ulkomaalaisten kontrolloimat sijoitukset Canadassa nousivat $5.9 miljardiin, josta summasta on yhdysvaltalaisten käsissä 5.2 miljardia.

"Täten canadalaisten tuotantolaitosten kirja-arvosta oli yli puolet ulkomaalaisten käsissä, yhdysvaltalaisten käsissä olevan osan noustessa 45 prosenttiin."

Milteipä ainoa Canadan tuotannon tärkeimmistä aloista, millä canadalaiset ovat määräävässä asemassa, on raudan ja teräksen sekä maatalouskoneiden tuotanto, jos ei oteta lukuun itsestään maataloustuotantoa.

VÄITTEET PUOLEEN JA TOISEEN

Jotkut väittävät, että yhdysvaltalainen pääoma on välttämätöntä, että me emme olisi saavuttaneet nykyistä elintasoamme ilman sitä. Me emme muka olisi voineet tulla aikaan ilman sitä ja että me muka tarvitsemme enemmänkin sitä.

Toiset sanovat että se on vahingollista. He väittävät, että canadalaisilla on itsellään kylliksi pääomaa, että olisi parempi jos canadalaiset itse saisivat määritellä oman kohtalonsa. He väittävät, että yhdysvaltalainen pääoma on liian suurena määräävänä tekijänä, kuten esimerkiksi kaasuputkilinjakysymyksessä.

Yhdysvaltalaisen pääoman Canadaan virtaamisen innokkain kannattaja, kauppaministeri Howe, julisti Hamiltonissa hiljattain ohjelmaansa puolustaessa:

"Pelkkä totuus on se, että canadalaisilla itsellään ei ole kylliksi rahaa sodan jälkeisen kehityksen rahoittamiseksi. He ovat mieluummin sijoittaneet säästönsä perinteellisen canadalaiseen tapaan" (Perinteellisellä tavalla tässä tarkoitetaan taattuja voittoja tuottavien bondien ostamista).

Mclean-julkaisun kirjoitus kaikesta huolimatta kumoaa mr. Howen väitteet. Siinä sanotaan:

"Hallituksen tilastot osoittavat, että canadalaisilla säästöillä olisi voitu rahoittaa 94 prosenttia sodanjälkeisestä tuotantomme kehityksestä. Siitä huolimatta canadalaiset ovat osallistuneet siihen tuskin 75 prosentilla. Ja me olemme menettäneet kontrollin luonnonrikkauksiemme suurimpaan osaan."

Canadalaiset säästävät yli miljardin dollaria vuosittain, joten olemme yksi maailman säästeliäimmistä kansoista.

Kukaan ei ole vielä ryhtynyt vastustamaan yhdysvaltalaisen pääoman sijoittamista Canadaan. Useimmat henkilöt tunnustavat, että se on suuresti auttanut kehitystämme viime vuosikymmenen kuluessa. Mutta kun se kehittyy siihen pisteeseen, että meidät omistetaan niin sielullisesti kuin ruumiillisestikin, on aika kysyä minkälaista vahinkoa se aiheuttaa meille.

MITEN SIITÄ ON VAHINKOA?

CLC:n muistiossa Gordonin komissiolle annetaan pari vastausta siihen kysymykseen. Ensiksikin siinä lainataan Länsi-Ontarion yliopiston presidenttiä mr. Edward Hallia kun hän sanoo: "Useinkin emäyhtiön omat edut määräävät alayhtiön kannan vaikka sellaiset päätökset eivät olisikaan Canadalle ja canadalaisille edullisia."

Tähän CLC lisää: "Välittömät sijoitukset vaikuttavat Canadan kehityksen suuntautumiseen. Koska sellaisten tärkeimpien päätösten teko, joka koskee ulkomaalaisten kontrolloimien firmain perustamista tai laajentamista on riippuvainen itsestään kontrolloivista intresseistä, on selvääkin, että canadalaisen tuotannon kehityksen suunta ja luonne ovat sellaisten yhteyksien vaikutuksen alaisia."

Se vahingoittaa meitä vakavasti eräällä toisellakin tavalla. Mcleans osoittaa:

"Yli 80 prosenttia viennistämme on raaka-aineiden muodossa (paperipuut, rautamalmi) tai osittaisesti valmistettuna (jauhot, alumiiniharkkoja). Tuonttavaramme ovat miltei samassa suhteessa osittaisesti tai kokonaisuudessaan valmistettuja.

"Taloustieteilijät arvioivat, että vientitavaraimme mukana menee kahden miljoonan työmiehen työmahdollisuudet."

"KIIHKO KANSALLISMIELISYYTTÄ"

Sitä mukaa kun asia käy selvemmäksi yhä useimmat canadalaiset osoittavat huolestuneisuuttaan — kuten havaittiin kaasuputkikysymyksessä.

Puolustusasemiin ovat asettuneet liberaalinen hallitus, Yhdysvaltain Ottawan lähetystö (herrat Stuart ja Merchant), Social Credit puolueen johto, pääministeri Duplessis ja yhdysvaltalaiset suuret rahan edustajat kuten Cyrus Eaton.

Jotkut ovat viime aikoina menneet niinkin pitkälle, että ovat uhanneet canadalaisia ja sanoneet, jotta ellei he pidättäydy sellaisesta "kiihko kansallismielisyydestä" niin "ystävälliset" yhdysvaltalaiset pankkiirit eivät tule enää antamaan heille pääomaa. Mr. C. D. Howe sanoi Hamiltonissa:

"Viime aikoina on ollut kokolailla paljon puhetta yhdysvaltalaisten kontrollista ehdotettuun läpi Canadan kulkevaan putkilinjaan. Näiden kiihkomielisten yhdysvaltalaista pääomaa vastaan tähdättyjen purkauksien jälkeen eräskin yhdysvaltalainen, joka on esittänyt johtavaa osaa läpi Canadan kulkevan putkilinjan rakentamiseksi, lähestyi minua ja sanoi, että hän tarjoaa sijoituksiaan hallitukselle tai kenelle tahansa hallituksen nimittämälle henkilölle. 'Jos minä en ole tervetullut', sanoi hän, 'niin antakaa minun tietää'."

Cyrus Eaton, jolle ylitsevuotavasti antelias Duplessisin hallitus juuri antoi jättimäiset kalleudet Pohjois-Quebecissa viime huhtikuussa: "Mahdollisesti tulevina vuosina ei ole niin helppo saada yhdysvaltalaista pääomaa Canadan kehittämiseksi ellei se edelleen saa ystävällistä vastaanottoa."

TOINEN PUOLI MITALLISTA

Mutta Macleanin kirjoittaja Peter C. Newman esittää asian toisen puolen asiallisessa kysymyksessään:

"Ongelman keskipisteenä on tämä: kykenemmekö joskus ostamaan takaisin taloudellisen tulevaisuutemme johdon?"

Hän viittaa pulmaamme seuraavasti: "Jokainen kerta kun myymme osan maastamme elvyttääksemme liikevaihtomme kehitystä, meidän on myytävä toinen osa elintasomme säilyttämiseksi. Olemme joutuneet tälle omalaatuiselle taloudelliselle polkurattaalle Yhdysvaltain ja meidän välillä käydyn kaupan taseen väärälle puolelle kallistumisen takia."

Hänellä on kuitenkin vain kielteinen ratkaisu ongelmalle. Hän selostaa, että canadalaiset ovat "passiivisia" sijoittajia, jotka mieluummin ostavat bondeja kuin osakkeita. Bondit eivät suo minkäänlaista kontrollia niinkuin tekevät osakkeet.

"Bondeista vain hyvin yksinkertaisesti maksetaan takaisin. Mutta yhtiön omistajia ei voida pakoittaa luopumaan omaisuudestaan ellei yhteiskunnallisteta yhtiön varoja, joka mahdollisesti ei tule tapahtumaan Canadassa. Siksi, sanovat jatkut taloustieteilijät, me olemme korvaamattomasti menettäneet kontrollimme taloutemme dynaamiseen sektoriin."

MIKÄ ONGELMAN RATKAISU

Onko olemassa muita ratkaisuja ongelmalle: kuinka saamme johdon jälleen omiin käsiimme?

Selvääkin on, että tämä ei ole mikään helposti ratkaistava kysymys eikä kukaan ole vielä väittänyt tietävänsä kaikkia vastauksia. Kaikkein lähinnä sitä oli LPP-puolue muistiossaan Gordonin komissiolle, joka tutki Canadan talouden tulevaisuuden mahdollisuuksia:

"Tämä (canadalaisten resurssien yhdysvaltalainen omistus) on haaste Canadalle, haaste pääoman, hallituksen, työläisten ja farmarien voiman yhdistämiseksi, jotta voitaisiin muuttaa suuntautuminen ja todella teollistaa Canada sensijaan että kehitämme yhdysvaltalaista teollisuutta."

Mitä tulisi tehdä nyt jo olemassa olevan yhdysvaltalaisen omistuksen johdosta, erikoisestikin kun otamme huomioon, että Canadaan virtaa ulkomaalaista pääomaa lähes miljardin dollaria vuodessa?

LPP:n muistiossa sanotaan: "Näiden yhdysvaltalaisten omistamien ja Canadassa sijaitsevien teollisuuksien tulevaisuus voidaan hyvinkin jättää kansanvaltaisen canadalaisuuden tahdon ja harkinnan valtaan.

"Hetikohtainen tehtävä on ryhtyä kääntämään takaisin nykyistä vaarallista taloudelliseen takapajuisuuteen johtavaa suuntautumista.

* * *

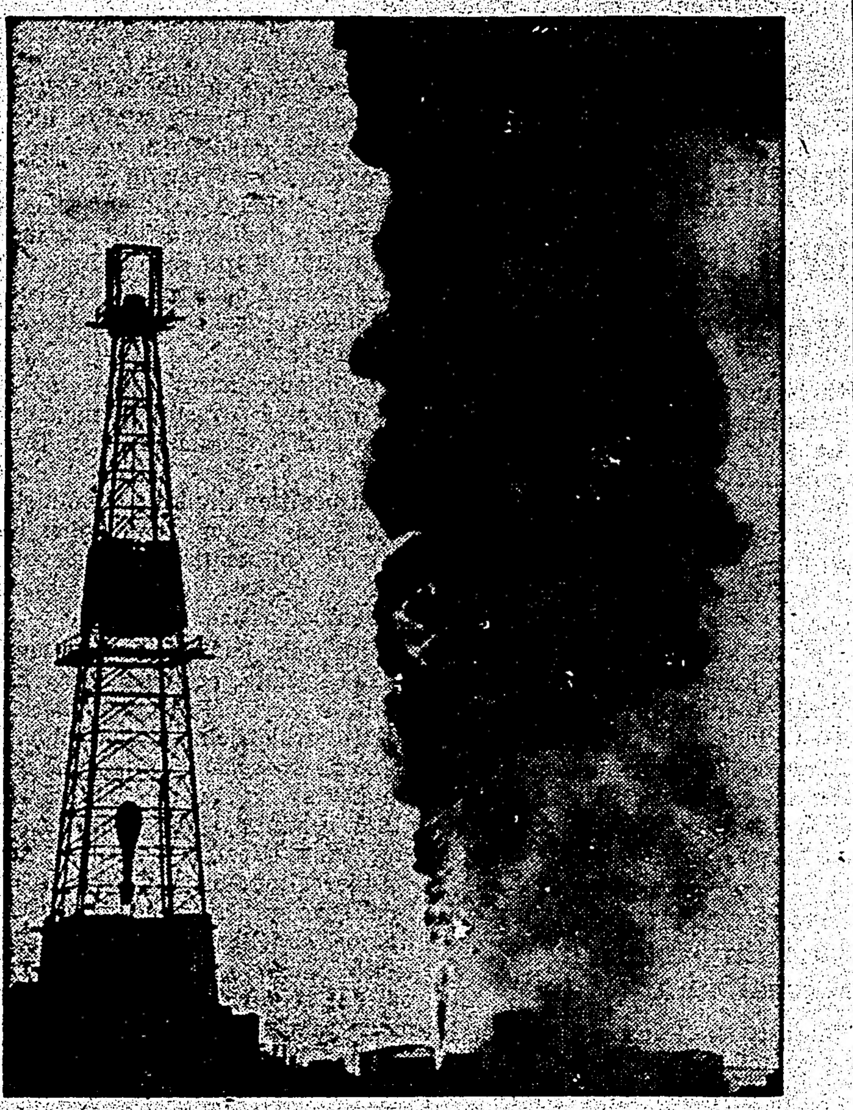

Yhdysvaltalaiset öljy- ja kaasumonopoolit omistavat myös kaksi kolmattaosaa Canadan resursseista.

Unkari tarkistaa tuomioita

Budapest. — Unkarin radio ilmoitti äskettäin että viattomien vankien asia tutkitaan uudelleen sekä että he saavat poliittisen, moraalisen ja taloudellisen hyvityksen. Lähetyksessä selostettiin Szabad Nepin pääkirjoitusta, jossa sanottiin ryhdytyn toimenpiteisiin eräiden sosialidemokraattien tuomioiden ottamisesta uudelleen käsiteltäviksi.

Lehdessä käsiteltiin lisäksi selontekoa jonka työtätekevien puolueen pääsihteeri Rakosi esitti puoluejohtajien kokouksessa Budapestissa toukokuun 18 päivänä.

Tässä tilaisuudessa osoitettiin, että puolueella ja kekuskomitealla on sekä halua että voimaa harkita uudelleen toimintaansa Neuvostoliiton kommunistipuolueen 20. kongressin valossa. Selonteossa mainittu itsekitiikki on lisännyt polueen jäsenten luottamusta keskuskomitean ja puolueen johtoon.

SITÄ JA TÄTÄ

MAINIO AJATUS

Eräs juhlapuhuja illallistilaisu[...] dessa oli puhunut jo pitemmän [...] kaa, kun hän sanoi: "Kun olen sa[...] nut syödä noin mainion aterian, ni[...] olen sitä mieltä, että jos olisin sy[...] nyt yhtään enemmän, en olisi v[...] nut puhua ollenkaan."

Silloin kuului jostakin kaukaise[...] ta pöydästä ääni:

— Antakaa tuolle miehelle vie[...] yksi voileipä.

* * *

NIINKIN VOI TEHDÄ

— Kalle, jos menemme avioli[...] toon, menetän toimeni.

— Voimmehan pitää asian salass[...]

— Mutta miten menettelemme si[...] ten, jos saamme perillisen?

— No, hänelle me voimme se[...] kertoa.

Neuvottelut alettu uudelleen työriitaisuuden sopimiseksi

Viime lauantaina Canadian I[...] dustries Limited räjähdysaine te[...] taalla, mikä sijaitsee Nobelissa Pa[...] ry Soundin lähellä, alettiin uude[...] leen neuvottelut yhtiön ja Unite[...] Mine Workers union välillä uude[...] ta työehtosopimuksesta.

Yhtiön työläiset julistivat lako[...] yli kaksi viikkoa sitten kun yhti[...] kieltäytyi korottamasta tuntipal[...] koja 15 senttiä, mikä on union m[...] nimivaatimus. Yhtiön taholta o[...] tarjottu 4—6 sentin korotusta tun[...] tipalkkoihin. Unio vaatii samaa pe[...] ruspalkkaa, mitä maksetaan lähell[...] sijaitsevassa Orenda Engines te[...] taalla.

Heti lakon alettua yhtiö julist[...] sen olevan laiton ja Ontarion ty[...] suhdelautakunta on asettunut si[...] nä suhteessa yhtiön puolelle, kosk[...] Ontarion työsuhdelain mukaan o[...] laitonta julistaa lakkoa ennenkui[...] sovittelulautakunta on koettanu[...] ratkaista työriitaisuutta. Estetu[...] mion johdosta union taholta pois[...] tettiin lakkovartiolinja tehtaalta [...] viikko sitteen. Konttorityöläiset o[...] vat lakon ulkopuolella.

Lakkoon ryhtymiseen kerrota[...] vaikuttaneeen myös se, että erä[...] kilpaileva unio on yrittänyt saada[...] jalansijaa tässä tehtaassa. Tämän[...] union kerrotaan olevan Oil, Che[...] mical and Atomic Workers Union[...] United Mine Workers Union on it[...] senäinen unio, jonka kansainväli[...] senä johtajana toimii John L[...] Lewis.

LAKKO PÄÄTTYI NOBELISSA

Lehtemme painoon mennessä uu[...] tistiedoissa kerrottiin, että 17 pä[...] vää kestänyt lakko CIL:n tehtaalla[...] Nobelissa on päättynyt ja suurin[...] osa yhtiön työläisistä palasi takai[...] sin töihin maanantaiaamuna. Teh[...] taan johto on kertonut, että kaikki[...] työläiset otetaan takaisin kun teh[...] das saadaan takaisin tuotantokun[...] toon.

Union ja yhtiön neuvotteluissa[...] oli myöhään lauantai-iltana sovit[...] tu 8—9 sentin korotuksesta tunti[...] palkkoihin ja union kokouksessa[...] sunnuntaina, yhtiön työläiset hy[...] väksyivät työehtosopimusluonnok[...] sen. Tämän lisäksi yövuorotyö[...] läisille tullaan maksamaan kaksi[...] senttiä enemmän tuntia kohti kuin[...] päivävuorolaisille.

V. Acker ja Spaak Neuvostoliittoon

Bryssel. — Belgian pääministeri van Acker ja ulkoministeri Spaak ovat vastanneet myöntävästi kutsuun vierailla Moskovassa syksyllä, ilmoitetaan Belgian hallituspiireistä.

— Belgiassa toimi ensimmäiset raudan sulatusuunit v. 1340.

PÄIVÄN PAKINA

Kuumuuden vuoksi -- naismaailmaan

Kuuma on kuin pätsissä, ainakin tätä kirjoittaessa, ja kuumuuden vuoksi on haettava pakina-aihetta naisasioista, niistä kun ei tule kuulema riitaa ainakaan miesten keskuudessa, ja kuumalla ei viitsi hullukaan riidellä.

Ensimmäinen ja yksi parhain naisjuttu, minkä allekirjoittanut muistaa vihreästä nuoruudestaan, on lähtöisin kotipiiristä. Sisko-Kaisa oli siihen aikaan vasta "polven korkuinen". Mutta hän oli ilmeisestikin kuullut jotakin "ämmistä" ja tehnyt kuulemastaan vissit johtopäätökset.

Niinpä sitten päivänä muutamana tuli Sisko kovalla tohinalla ulkoa keittiöön ja huusi: "Äiti, äiti, minä näin ämmän", ja pienillä kätösillään korviensa mittaa lisäten hän jatkoi haltioituneena, "ja sillä on näin pitkät korvatkin."

Tytön innokas selitys aiheutti luonnollisesti kotipiirissä pienoista hilpeyttä, mutta sitten vasta oli ilo suuri kun saatiin tietää, että pihaan oli tullut posetiivari ja se pikku-siskon "ämmä" olikin posetiivikärryjä vetävä — aasi.

Mutta miltei yhtä hyvä juttu tuli viikon lopulla Canberrasta, Australiasta.

Uutistietojen mukaan on siellä syytetty, että Australian pääkaupungissa sijaitsevissa hallituksen majataloissa on muun ohella saatavissa myös ns. "kutsu-tyttöjä". Tämä on tietysti aiheuttanut kiusallista päänvaivaa herroille kansanedustajille ja muille korkeille viskaaleille. Niinpä eräs laboristi, Rowland James oli parlamentin istunnossa valittanut, että siitä asti kun on tehty syytöksiä Canberran laajakantoisista sukupuoli- ja huumausaine-illatsuista, ovat kansanedustajain vaimot vaatimalla vaatineet, että he tulevat parlamentin istunnon ajaksi miestensä peräänkatsojiksi pääkaupunkiin.

Ja kun poliisiviranomaisten kielloistakaan ei ollut ilmeisestikään apua, niin asiaan tarttui itse pääministerin apulainen sir Arthur Fadden, joka päätti kerta kaikkiaan lopettaa puheet "kutsu-tyttöjen räketistä". Niinpä hän sitten sanoikin pontevasti: "Mikäli on puhe minusta, minulla ei ole koskaan ollut kohtauksia tyttöjen kanssa, sillä minä olen puhtauden esikuva."

Että uutisen kirjoittajalla on huumorintajua, se näkyi siitä, kun hän mainitsi herroja kansanedustajia kovasti naurattaneen sir Jamesin "puhtauskiihkoilu".

* * *

Tämä juttu sellaisenaan ei olisi ollut kertomisen arvoinen juttu ellei se liittyi asian toiseen puoleen.

Me emme halua sekaantua lainkaan sir Jamesin puhtausvakuutuksiin ja suoraan sanoen se ei meitä kiinnosta lainkaan.

Mutta sensijaan meitä kiinnosta se, miten suuren yleisön silmien edessä eräänlaisina "puhtauden esikuvina" pidetyt miehet suhtautuvat naisiin yleensä.

Ottakaamme tässä yhteydessä esille Torontosta viime viikolla tullut uutistieto, missä kerrottiin, että Canadan Presbyteerikirkko on päättänyt, jotta naisia ei hyväksytä sen paremmin papeiksi kuin mainitun kirkkojen hallintoelimiinkään.

Mainitun kirkon piirissä on asiasta suoritettu kuulema yleisäänestys ja äänestyksen tulos osoittaa, että 391 kirkkoa vastustaa naisten hyväksymistä kirkon hallinnon jäseneksi ja vain 170 kirkkoa kannattaa sitä. Mutta naisten pappeusoikeutta puolusti ainoastaan 91 kirkkoa ja 458 vastusti sitä.

Esimerkkinä mainitaan tässä uutistiedossa Saint Johnin (NB) kirkko, mikä katsoo, että naisia voidaan hyväksyä kirkon hallintaan "ainoastaan viime tingassa."

Vaikka nämä kirkkojen korkeat viskaalit eivät enää vertaakaan naisia avoimesti "karjaan" ja "muuhun tavaraan", niin allekirjoittanut epäilee, että jos sis-tyttö olisi tällaisista asioista pienenä kuullut, hän olisi vetänyt siitä samanlaisen johtopäätöksen, minkä hän teki posetiivikärryjä vetäneestä aasista "ämmän" suhteen.

Ja jos siskolla on vähänkin jälellä lapsuusaikansa kuumaa temperamanttia, niin me rohkenemme veikata siitä, että hän sanoisi: "ja sittenkään ei voida naisia ikuisesti sortaa!"

Tässä me liittyisimme siskoon, sillä historia opettaa esimerkiksi tämän: Mitä räikeämmin ovat vissit suurpääoman miehet vastustaneet työläisten sä järjestymistä ammattiyhdistyksiin, sitä varmempaa on ollut, että työläiset löytävät ennemmin tai myöhemmin keinot oikeuksiensa saavuttamiseksi.

Sama pitää paikkansa naisiin nähden. Naisia "kurissa" ja "herran nuhteessa" pitävät kirkon miehet saavat ennemmin tai myöhemmin havaita, että he ovatkin vetäneet siitä kinastelusta lyhemmän korren — jota päivää odotamme sekä miesten että naisten yhteiseksi hyväksi — Känsäkoura.

Mainiot kansainväliset Turun urheilupuistossa

Koivisto työnsi Suomen ennätyksen 16.54 — Rinteenpää ja Rzishin kilpaili lujasti

Turku. — Täällä kesäkuun 12 pnä alkaneisiin yleisurheilukilpailuihin osallistui kaikkiaan 19 ulkomaalaista urheilijaa 4 maasta: Neuvostoliitosta, Puolasta, Itä-Saksasta ja Ranskasta. Kilpailut saatiin suorittaa hyvien olosuhteiden vallitessa ja oli niitä seuraamassa mm. tasavallan presidentti Urho Kekkonen.

Ensimmäisen illan kilpailuista oli mielenkiintoisin ja vaihtelevin 5,000 metrin juoksu, jonka Itä-Saksan S. Herrman voitti erinomaisella ajalla 14.08,0.

Puolen peninkulman juoksun alkuvaiheessa otti johdon käsiinsä neuvostoliittolainen Nikolai Pudov kannoillaan maanmiehensä Aleksander Anufrijev, T. Kurki ja saksalainen Herrman. Toisella kierroksella siirtyi johtoon Anufrijev. Kilometrin juoksun jälkeen Kurki putosi kelkasta ja Anufrijev veti jatkuvasti rakoa kärkijoukkoon, mutta samalla alkoi jälkijoukkoa johtanut Veikko Karvonen parantaa asemaansa. Puolessa matkassa oli aikaa niin hyvä kuin 6.26, mutta sitten alkoi vauhti hidastua ja Herrman lähti Anufrijevin takaa-ajoon. Kaksi kierrosta ennen maalia saksalainen onnistuikin pääsemään johtoon ja nykäistä 10 metrin raon, joka vain lisääntyi maalia kohden edettäessä. Anufrijevin aika oli 14.15,4, Pudovin 14.31,8 ja neljänneksi sijoittuneen Karvosen 14.51,4.

Myöskin 1,500 m:n juoksu oli itäsaksalaisten heiniä. Sen voitti Richtzenhain ajalla 3.48,0. Toiseksi sijoittui Vuorisalo 3.48,2, kolmanneksi Denis Johansson 3.48,6 ja neljänneksi Rinteenpää 3.53,8.

Voitto Hellsten voitti helposti 400 metriä ajalla 47,8. Myllymäki oli toinen ja Itä-Saksan Feindt kolmas.

Moukarinheiton voitti N-liiton Rejdkin 57.72 tuloksella. Toisena Suomen Kallio 52.96 heitollaan.

Seiväshyppy muodostui puolalaisen Adamczykin ja venäläisen Denisenkon väliseksi kamppailuksi, sillä Jukka Piironen jäi 4 metriin. Puolalainen selvitti 4.20 ensimmäisellään ja neuvostoliittolainen kolmannella. Kun kumpainenkaan ei enää selvinnyt 4.30 korkeudesta, jäi puolalainen voittajaksi.

HYVIÄ KILPAILUJA

Turun kilpailujen toisena päivänä nähtiin paljon jännittäviä ja hyviä kilpailuja. Sää olikin viime iltaa parempi kuin edellisenä iltana, koska oli vähän viileämpi. Loimaan Reijo Koivisto työnsi nyt taas uuden Suomen ennätyksen, kolmannen kerran tänä kesänä. Ennätys merkittiin nyt 16.54. Turun Urheiluliiton Nummelin työnsi myöskin tasan 16 metriä, ollen kolmas 16 metrin ulottunut suomalainen.

Nummelin pukkasi jo ensimmäisellä ennätystuloksensa johon Koivisto vastasi uudella Suomen ennätyksellä. Nummelinin toiseksi paraskin työntö kantoi 15.72 ja Koivisto tarttui yhä tiukemmalla otteella Melbournen lippuun.

Mielenkiintoiseksi lajiksi muodostui 3000 metrin estejuoksu, missä Neuvostoliiton Rzishin meni johtoon alussa Rinteenpää kannoillaan. Päätään heiluttava venäläinen veti neljämiehistä joukkoa kolme kierrosta 1000 metrin väliajan ollessa 3.05, jolloin Turun Urheiluliiton Virtanen jäi joukosta. Kilpailu muodostui nyt venäläisen ja Rinteenpään väliseksi, Rinteenpään siirtyessä kolmen ja puolen kierroksen jälkeen johtoon. 2000 metrin väliaika oli 6.15 Rinteenpään johtaessa. Kaksi kierrosta maalista siirtyi venäläinen uudestaan kärkeen ja pysyikin siinä asemassa aina loppusuoralle asti, jonka puolessa välissä Rinteenpää siirtyi venäläisen rinnalle ja hieman ennen kalkkiviivoja pääsi väkisin ohi voittaen yleisön riemuitessa.

Rinteenpään voittoaika on kesän kärkitulos. 1) Olavi Rinteenpää HKV 8.49,8; 2) S. Rzishin, Neuvostoliitto 8.50,2.

800 metrillä lähti lähtölaukauksen pamahdettua johtoon Neuvostoliiton Govorov kannoillaan Kontio ja Rosenberg. 400 metrin väliaika oli Govorovin johtaessa 55,4. Taistelua käytiin nyt tässä vaiheessa venäläisen ja Kontion välillä. Vähärannan johtaessa jälkijoukkoa 5—6 m parivaljakosta. Loppusuoralla yritti Kontio väkisin ohi, mutta Govorov pystyi vielä vastaamaan suomalaisen vetoon voittaen.

800 metrin tulokset: 1) G. Govorov, Neuvostoliitto 1.52,5; 2) Tauno Kontio 1.52,8; 3) E. Myllymäki, 1.55,8; 4) U. Vähäranta 1.56,3.

SALMINEN HYPPÄSI JO 203

Korkeushyppy muodostui erittäin jännittäväksi Salmisen pudottaessa riman Sitkinin selvitessä tästä ensimmäisellään. 201 oli Salmisella ensimmäisellä 198:sta ja Neuvostoliiton Sitkinin selvittävän hius karvan varassa, mies oli jo yli riman heilahtanut, mutta se putosi kuitenkin lopuksi alas. Toisella yrityksellä rima ei kuitenkaan värähtänytkään ja niin syntyi miehen uusi ennätys ja kesän kärkitulos 201. Sitkin selvitti 203. asti kaikki korkeudet ensimmäisellä yrityksellään, joten 203:sta muodostui ratkaiseva korkeus. Sitkinin ensimmäinen 203:sta oli aivan vähällä onnistua ja Salminenkin pudotti ensimmäisellään. Sitten rajähti. Salminen keskittyi huolella toiseen yritykseensä — ja ylitti kansan riemuitessa riman puhtaasti. Rima korotettiin vielä 205, eli uuteen Suomen ennätys-korkeuteen mikä oli kuitenkin toisesta hyvästä yrityksestä huolimatta Salmiselle vielä liian korkea. — Tulokset: 1) Eero Salminen 203; 2) V. Sitkin, Neuvostoliitto 201; 3) V. Dektjarev, Neuvostoliitto 190; 4) P. Halme 185.

3000 metrin juoksuun, johon m. m. Denis Johansson oli ilmoittautunut, mutta ei ollut saapunut, voitti "Paavo Suuren" poika Matti Nurmi ajalla 8.43,4.

Keihäänheitto muodostui sietämättömän jännittäväksi. Kusnetsovin johtessa vielä viimeisen heittokierroksen alkaessa tuloksella 73.72 ja Gorshkovin ollessa toisena 73.47. Soini Nikkinen epäonnistui alkukilpailussa pahasti parhaimman heiton kantaessa ainoastaan 67.92. Kansan riemuitessa onnistui kuitenkin Nikkinen viimeisellä heitollaan ohittaa molemmat venäläiset ja siirtyen viidenneltä tilalta kärkeen tuloksella 75.35. — Tulokset: 1) Soini Nikkinen 75.35; 2) V. Kuznetsov Neuvostoliitto 73.72; 3) G. Gorskov, Neuvostoliitto 73.47; 4) Macquet, Ranska 71.85; 5) Radziwonowicz, Puola 69.58.

Porrassalmi leiskautti nyt komeasti 7.58

Helsinki. — Kesäkuun 13 pnä Kuusankoskella pidetyissä yleisurheilukilpailuissa saavutettiin muutamia erinomaisia tuloksia. Kokkolan V. Porrassalmi saavutti pituushypyssä kesän kärkituloksen 7.52 ja Carol Lindroos paiskasi kiekkoa 50.50, joka myös on kesän kärkitulos. Kolmannen kesän parhaan tuloksen saavutti H. Koskelainen 400 m. aitajuoksussa, juosten matkan 54,7.

Piironen sai seiväshypyssä voiton 4.15 hypyllään. Muita huomattavampia tuloksia ei näissä onnistumeissa kilpailuissa saavutettu.

Syntynyt

Syntynyt poika kesäk. 14 p. 1956

DAVID CARL

Lillian ja George Gustafson
Toronto, Ontario

UUDET LEVYUUTUUDET

OVAT NYT SAATAVANA

KIRJAKAUPASTAMME

Kaikki tässä mainitut levyt ovat Suomen suosituimpien laulajien levytyksiä.

Kiirehtikää tilaustanne ennen kuin ne loppuvat

★ RYTMI

R 6086 Kevätpäivä Kangasalla, Solistikuoro
Honkain keskellä, Solistikuoro
R 6141 Suomen laulu, Eteläsuomalaisen osakunnan laulajat
Kesäkuva ja kuu kalpea, Eteläsuomalaisen osakunnan laulajat
R 6167 Iltarusko ja tukkipoika, jenkka, Justeeri
Reissupojan retkiltä, jenkka, Justeeri
R 6191 Kaipuun hetkinä, tango, Erkki Junkkarinen
Unohtaakseni, tango, Martti Louhivuori
R 6194 [illegible], tango, Veikko Tuomi
Kaksi varjoa, valssi, Veikko Tuomi
R 6201 Sininen satu, tango, Matti Louhivuori
Syysilta, valssi, Matti Louhivuori
R 6204 Orvon kyynel, valssi, Veikko Tuomi
Tule takaisin, tango, Veikko Tuomi
R 6205 [illegible], tango, Veikko Tuomi
Karjalan kunnailla, Helsingin Suurkirkon poikakuoro
R 6230 Kotimaani ompi Suomi, Helsingin Suurkirkon poikakuoro
R 6254 Kulkija vanhus, tango, Erkki Junkkarinen
Valan lemmestäin vannoin, beguine, Erkki Junkkarinen
R 6266 Uutta ja vanhaa, No. 11, tango, Tamara ja Justeeri
Uutta ja vanhaa, No. 12, foxtrot, Tamara ja Justeeri
R 6267 Polttava kaipaus, valssi, Henry Theel
Kultainen kuu, beguine, Henry Theel
R 7100 Kodin kynttilät, valssi, Harmony sisters
Tango Venegia, Harmony sisters

★ DECCA

SD 4006 Rantamökissä, valssi, Henry Theel
Joka päivä ja yö, tango, Henry Theel
SD 5124 Kuolleet lehdet, slow fox, Henry Theel
Laa-le-luu, foxtrot, Henry Theel
SD 5159 Ei enää yksin, tango, Henry Theel
Kotimaan sävel, valssi, Henry Theel
SD 5175 Oman kylän tyttö, jenkka, Henry Theel ja Metro-Tytöt
Onnea matkalle, valssi, Henry Theel ja Metro-Tytöt
SD 5207 Isoäidin valssi, Matti Louhivuori
Särkynyt sydän, tango, Matti Louhivuori
SD 5238 Kohtalon tiellä, valssi, Erkki Junkkarinen
Olit ystävä vain, tango, Erkki Junkkarinen
SD 5255 Mustalainen, tango, Matti Louhivuori ja Metro-Tytöt
En pyydä anteeksi, foxtrot, Olavi Virta
SD 5285 Kaipaan luoksesi etelään, tango, Metro-Tytöt
Kevään ensi kukka, foxtrot, Metro-Tytöt
SD 5317 Rakasta, kärsi ja unhoita, tango, Metro-Tytöt
Rakas muisto, valssi, Metro-Tytöt
SD 5327 Kesäyön tango, Juha Eirto
Toukokuun unelma, valssi, Metro-Tytöt

Koska Suomen äänilevytuottajat vuoden alussa korottivat levyjen hinnat 25%, eli 300 markasta 400 markkaan, olemme täällä myös pakoitettuja korottamaan niiden hintoja.

UUSI HINTA $1.50 kpl.
(Ostajan maksettava lähetyskulut)
Posti- ja pikatavaratilausten tulee käsittää vähintäin kolme levyä.

Lähetämme levyjä kaikkialle Canadassa ja Yhdysvalloissa.

TILATKAA OSOITTEELLA:

Vapaus Publishing Co. Ltd.

Box 69 Sudubry, Ontario

Harjoituskilpailut Kaminstiquiassa

Kaministiquia. — Kesäkuun 10 pnä oli Pohjolan haalin kentällä kesän ensimmäiset harjoituskilpailut ja samalla pojat juoksivat myös Sam Pukkalan lahjoittamasta kiertopalkinnosta 3,000 m. matkalla, mistä on kilpailtu jo kolme kertaa. Yksi matka on vielä juoksematta mutta siitä kilpaillaan tulevana syksynä. Matkan voitti nyt Leo Väyrynen. Osanottajia oli vain 3. Nuori Viitanen joutui keskeyttämään pistoksen takia. Viime vuoden murtomaan voittaja ei ollut puolustamassa asemaansa.

Paul Niemi johtaa nyt pisteissä G. Vuorisen ja Väyrysen viittä pistettä sekä Viidan neljää pistettä vastaan.

Sitten oli nuorille pojille 750 m. juoksu ja osanottajia oli siinä kilvassa 4. Kaarela voitti reilusti.

Sitten pojat harjoittelivat vähän pituushyppyä, mutta kaatosade keskeytti sen. Yleisöä olisi saanut olla enemmän, vaan ehkä seuraavalla kerralla on enemmän sekä urheilijoita että yleisöä. Aili Kaarela oli ainoa tyttöurheilija, mutta on muistettava, että toiset olivat aikaisemmin olleet voimisteluharjoituksissa.

TULOKSIA:

3,000 m. Leo Väyrynen, Isku, 11.55 ja Paul Niemi, Isku 13.12.

Nuorten poikain 750 m: Karl Kaarela 3.44, Robert Asmunt 3.59 ja Allen Asmunt 4.02.

Pituushypyn voitti L. Väyrynen.

Poikien pituushypyn voitti K. Kaarela tuloksella 3.60. Toiseksi tuli R. Asmund ja kolmanneksi H. Asmund. Aili Kaarela hyppäsi 3.52. R. L.

KILPAILUKUTSU

Täten kutsumme kaikkia urheilijoita osallistumaan rata- ja kenttä urheilukilpailuihin jotka järjestämme asianomaiselle luvalla Port Arthurissa V.- ja u.-seura Iskun urheilukentällä sunnunt. heinäk. 8 päivänä kello 11 ap. Kilpailuihin voi ilmoittautua tuntia aikaisemmin.

Urheilulajit:

1. Juoksusarja: 60 m. 100 m. 200 m.
2. Hyppsarja. Pituus korkeus ja 3-loikka.
3. Heittosarja: Kuula, kiekko ja keihäs.

Erikoislajit: Seiväshyppy. Moukari sekä 3 km. ratajuoksu Vaito Hietaniemen pokaalista.

Tytöille, pojille ja naisille 3-ottelu 60 m. pituus, ja korkeus.

Jokaisen sarjan samoin kuin erikoislajien voittajalle ainakin jaetaan palkinnot.

Toivomme kilpailuihin runsasta osanottoa, V.- ja u.-seura "Isku."

Sam Pukkala, Puheej. — Arnold Vesterback, Sihteeri

Osoite: 468 Merrill St.
Port Arthur, Ont.

Työn Puistossa vietetään juhannus entiseen tapaan

Perinteellisen suomalaisen tavan mukaan Työn Puistossa juhannusaattona, lauantai-iltana, poltetaan mahtava kokko. Koska tämän tilaisuuden järjestäjinä toimivat kuorolaiset, tiedämme jo etukäteen, että kauniit laulut tulevat kaikumaan yli Trout Laken kun Sudburyn alueen suomalainen väestö juhlii juhannusta. Suomalaisesta tavasta hieman poikkeava on se kun kokon hiilustalla tullaan kärventämään makkaroita, mutta hyvältä ne kuitenkin maistuvat kun on ensin alkuillan tanssinut ja sen jälkeen laulanut kokon ääressä ja kuuluuhan se makkarain kärventäminen hyviin canadalaisiin tapoihin.

Ilta aletaan hauskalla tanssilla Työn Puiston ravintolassa, mistä sivumennen sanoen illan mittaan saa kaikenlaisia herkkuantimia, että jaksaa juhlia.

Juhlat ovat oikeat suurjuhlat, sillä seuraavana päivänä kello 2 i.p. kuorot esittävät koko sen ohjelmiston, jonka, nais-, mies- ja sekakuoro tulevat esittämään seuraavana viikonloppuna Tarmolassa pidettäväsä Canadan Suomalaisen Järjestön Laulu- ja Soittojuhlassa. Tähän ohjelmistoon sisältyy myös uuden kantaatin ensiesitys Sudburyn alueella. Kuorolaiset ovat nimittäin koko talven ja kevään harjoitelleet Armas Järnefeltin säveltämää kantaattia "Maan sävel", jonka kerrotaan olevan vertoinen kantaatille "Ihmisen polku", jota esitettiin lukuisissa laulujuhlissa.

Ulkoilmaohjelmassa tulee olemaan myös paljon muuta ohjelmaa, joten tämä juhla muodostuu tämän kesän erääksi arvokkaammaksi kulttuurijuhlaksi. Työn Puistoon myös järjestetään kaikenlaista muuta ajanvietettä. Kaikki ovat tervetulleita näihin juhliin viettämään hupaista viikonloppua.

Kuoli käärmeen puremaan

Bonn, Länsi-Saksa. — Yksityisen eläintarhan omistaja Ernst Bender kuoli viime lauantaina kuusi tuntia senjälkeen kun cobra-käärme puri häntä oikean käden keskisormeen.

Suomi tunnustanut Marokon ja Tunisian

Helsinki. — Suomi on tunnustanut Marokon ja Tunisian itsenäisyyden. Ulkoasiainministeri Törngren lähetti tk. 8 pnä Marokon ja Tunisian ulkoministereille sähkeet, joissa hän esitti Suomen hallituksen onnentoivotukset näiden valtioiden itsenäistymisen johdosta ja totesi että Suomi haluaa ylläpitää ystävällisiä suhteita maiden välillä. Tunisian pää-ja ulkoministeri Habib Bourguiba ja Marokon ulkoministeri Ahmed Balafrej ovat kiitossähkeissään esittäneet samansisältöiset toivomuksensa.

International-osuusliikkeen kesäleirivalmisteluista

Port Arthur. — International-osuusliikkeen kesäleiri- ja piknekkikomitea piti toisen kokouksensa keskiviikkona kesäkuun 13 p.

Jotta voitaisiin suorittaa leiriläisten ja leirin virkailijain lääkärin tarkastukset heinäkuun kolmannella viikolla, kokous päätti, että sisäänkirjoittatutuminen on tapahduttava ennen heinäkuun 7 p. Tämä siksi, että voidaan, jos tarpeellista, ilmoittaa kirjallisesti leiripaikkoja anoville siitä koska heidän lääkärin tarkastus toimitetaan. Virkailija- ja palvelusjoukko on jo miltei järjestetty. Mikäli piknekki on kysymyksessä, kaksi järjestöä on jo valinnut ehdokkaansa kannattajakilpailuihin, CSJ:n osasto ja Fort Williamin AUUC. Geraldtonista myös ilmoitetaan, että heillä tulee olemaan ehdokkaansa piknekki päivänä. Kulttuuriryhmällä ei vielä ole ehdokasta, mutta lupaavat valita hänet muutaman päivän kuluessa. Tähän mennessä ei ole saapunut raporttia Kamista eikä Intolasta. Myös odotamme vastausta Nolalusta ja West Fort Williamin osuuskaupasta. Seuraava kokous pidetään heinäkuun 11 p. alkaen kello 8 illalla osuusliikkeen auditoriumissa.

Kaikkia asiaan kiinnostuneita pyydetään jäsenyyteen auttamaan kesäleirin järjestämistä. Myös voitte auttaa ostamalla Booster lippuja, joilla on mahdollisuus voittaa $55 arvoinen ensimmäinen palkinto (matkalaukkuja) tai $25 arvoinen toinen palkinto (Hudson Bay-viltti).

Leirikomitea on päättänyt myös järjestää yleisen vierailupäivän leirille heinäkuun 29 päiväksi, jolloin vanhemmat ja tuttavat voivat vierailla leirillä ja nauttia 50 lapsen seurasta. Jos ilmoittaudutte etukäteen komitealle, niin voitte myös saada päivällisen tai illallisen leirillä.

Myös odotamme osuusväen suurta osanottoa elokuun 5 p. piknekkiin. Toivomme yhtenäistä osuusliikkeen kesäleiriä ja piknekkiä tänä vuonna. Seuratkaamme unioliikettä siinä, että tunnustamme yhtenäisyydessä olevan voimaa. — E. N.

Fort Williamissa osuusliikkeen naisilla illatsu

Port Arthur. — Fort Williamin osuusliikkeen kilta järjestää 7-vuotisjuhlansa numeroon 203 S. Selkirk Ave. Tilaisuus pidetään kesäk. 26 päivänä alkaen kello 8 illalla. Kiltan jäsenet odottavat ystävänsä ja kannattajansa saapuvan tähän tilaisuuteen.

Naiset ovat järjestäneet mielenkiintoisen ohjelman, mihin sisältyy filmejä, lauluja, pelejä. Joe Hillin lauluista tehtyjä äänilevyjä ym. Tilaisuudessa esitetään filmi nimeltä "New Riches From the Soil". Siinä käsitellään auringon kukkien kasvattamista ja sadon käsittelemistä farmarien itsensä omistamassa laitoksessa, Cooperative Vegetable Oils, Altonassa Manitobassa.

Illatsussa tarjotaan virvokkeita ja sisäänpääsynä on yksi sentti sisäänpyrkijän jokaisesta vyötärötuumasta. Täten teistä itsestään riippuu kuinka paljon joudutte maksamaan. Mutta lohdutuksena voimme sanoa, että mitta otetaan ennen syöntiä. Kannattakaamme Fort Williaminin International osuusliikkeen naisia osallistumalla suurilukuisena joukkona tähän tilaisuuteen. — E. N.

Port Arthurin kuulumisia

Port Arthur. — "Lakehead Overseas Parcel Service" on vuokrannut virasto- ja varastohuoneen International osuusliikkeen rakennuksesta. Vaikka se alustavasti teki lähetyksiä etupäässä Neuvosto-Ukrainaan, niin nyttemmin lähettää se jo kaikkiin neuvostotasavaltoihin ja kansandemokratian maihin. Lähetykset voivat olla valmista vaatetusta tai kankaita, eli mitä tahansa muuta tvr. Lähetettävät tavarat voi tuoda tullessaan, mutta myös voi ostaa alakerran vaatetusosastolta. Jos kenellä on ystäviä, joille haluaa lähettää lahjan, on se mahdollista nyt ensi kertaa pitkästä aikaa.

* * *

Hyvin usein sanotaan, että metsäteollisuuden työläiset antavat näille Järvienpään kaupungeille elämän. Nyt kun metsätyöläiset ovat menneet työmaille, niin tuntuu elämä hiljaiselta kaduilla ja ulkosalla. Mutta sitä enemmän tuntevat sen tyhjyyden erinäisten toimintojen järjestäjät. Samoin kauppaliikkeet saavat odotella ostajia, jne. Metsämiehet ovat näiden kaupunkien elämän vilkastuttajia niin kauan kun tänne tulee uusien teollisuuksien nostattamiselle välttämätön terästeollisuus, sanovat paikallisen työväenliikkeen johtajat. Mutta nyt toistaiseksi kaivataan eniten metsämiehiä.

* * *

Metsä- ja sahatyöläisten unionin konferenssi pidettiin täällä viime viikon lopulla, alkaen perjantaina ja päättyen maanantaina. Kokouksessa käsiteltiin vuosikokouksen asiat, esitettiin tiliraportit ja valittiin johtokunta. Myöskin käytiin keskustelu työehtosopimuksen suhteen ja tehtiin esityksiä. Päätöksistä saamme plan yksityiskohtaisemman selostuksen. — ATH

Metsämies Halme on kuollut Eteläpäässä

South Porcupine. — Viikkokauden vallinneet kuumat ilmat päättyivät täällä jonkinlaiseen pyörremyskyyn, joka lakaisi yli koko näiden Porcupinen asutuskeskuksien, tehden samalla huomattavia vahinkoita erinäisissä paikoissa, kuten sähkölinjoilla ja puhelinjohdoissa joiden alojen työläiset joutuivat työskentelemään korjauksissa ylimääräisiä työtuureja. Myrskyn yhteydessä vallitsi kova kaatosade joka paikkapaikoin loppui rae kuuroon synnyttäen teiden alavilla kohdilla jonkinlaisia tulvaalueita, joiden yli ei voinut autoilla ajaa. Liikennekin siis joten häiriytyi. Tälläiset myrskyt ovat hyvin harvinaisia täällä pohjoisessa joten sille ei ole vielä annettu tuota naisten nimeä, kuten etelän myrskyille tavataan antaa.

* * *

Viime perjantaita vasten yöllä kuoli täkäläisessä sairaalassa pohjoisessa kolmisenkymmentä vuotta asunut metsätyömies Albert Halme 61-vuoden ikäisenä. Hän oli syntynyt jossakin Turun lähipitäjässä ja läheisempinä omaisina jäi vainajaa muistelemaan hänen vaimonsa ja yksi tytär Suomessa. Tässä maassa ei tiedetä hänellä sukulaisia olevan, edesmennyt Halme oli pitemmän aikaa huonossa terveydessä ja osittain kykenematon tekemään hänen ammattiinsa kuuluvia metsätöitä. Siksi hän olikin täkäläisellä Suomalaisella haalilla viimmeisen vuoden talonmiehenä, josta sai asunnon ja pienen palkan toimeentuloksi.

Albert Halme oli myöskin niitä luokkamme karsineita miehiä, sillä vuonna 1918 hän osallistui Suomen luokkasotaan taistellen työväen oikeuksien puolesta, ja sen jälkeen kärsi pitkät vankilakidutukset jotka vahingoittivat hänenkin terveyttään, kuten monien muidenkin, jotka niissä asioissa olivat osallisena.

Mutta kaikista vastuksista ja vaivoista huolimatta hän oli uskollinen periaatteillensa kuolemaansa asti. Toivoen että tulevat sukupolvet saisivat paremman elämän kuin mitä hänen osalleen on tullut. Näissä ajatuksissa oli hänen mielensä usein kahden keskisissa keskusteluissa ja niitä kunnioitaen hänen loppuun kulunut elämänsä sammui. Lepää rauhassa kärsinyt vieraan maan matkamies. — H.

Pembroke. — Viime lauantaina hukkui Ottawa-jokeen 7-vuotias Maxie Robinson. Hän putosi jokeen laiturilta Pettawa Pointissa, joka on 12 mailia länteen täältä.

VÄLITÄMME RAHAA SUOMEEN

SUOMEN MARKAN ARVO KOHONNUT, JONKA JOHDOSTA VOIMAAN ASTUU UUSI KURSSI

Pienin summa 5,000 Smk. $18.75 ynnä lähetyskulut $1.15
Jokainen seuraava 1,000 markkaa $3.75

● Rahalähetyksenne toimitetaan vastaanottajalle 10—14 päivän sisällä. Jokaiselle lähettäjälle lähetetään vastaanottajan allekirjoittama kuitti.

VAPAUS TRAVEL AGENCY

P. O. BOX 69 SUDBURY, ONTARIO

Juhannusjuhla Iskun puistossa

Port Arthur. — Täällä Järvienpään suomalaisilla on tilaisuus viettää juhannusta aivan kun sitä on Suomessakin vietetty. V.- ja u.-seura Iskun kaunis puisto ja avoseinäinen tanssipaviljonki tarjoaa siihen mitä parhaat mahdollisuudet. Lauantaina kesäkuun 23 päivänä tanssi alkaa kello 9 illalla. Tanssimusiikista tulee huolehtimaan Hugo Egroos hanurillaan sekä lisänä piano ja viulu. Siis kolmihenkinen tanssiorkesteri. Myöskin paviljonki tullaan koristamaan koivuilla ja ennen puoliyötä tullaan poltamaan juhannuskokko jota voidaan polttaa aina pikkutunneille saakka.

Siis järjestäkääpä lähiympäristön suomalaiset juhannushuvimatkanne Iskun puistoon ja tuokaa myös lapsenne näkemään tätä ikivanhaa keskikesän juhlaa jota vietetään kokkotulen ääressä.

Tilaisuuden järjestää V.- ja u.-seura "Isku".

Port Arthurin naiset kiittävät

Port Arthur. — CSJ:n Port Arthurin osaston naisten kerhon tansseissa jakautui ovipalkinnot seuraavilla numeroille.

630, 593, 1410, 761, 1269, 1485, 928 1320, 337, 912. Jotka ei olleet paikalla niin heille tullaan palkinnot postittamaan.

Naisten kerho aikookin nyt ottaa kesäloman syyskuuhun asti mutta sitten taas syksyllä aletaan touhuta entistä ahkerammin. Saimme näillä tansseilla nyt kuitenkin sen verran varoja, että voimme maksaa meille kuuluvat menot kesäaikana ja ensi syksynä tullaan pitämään myyjäiset ja käsitöitä onkin meillä jo valmiina aika summa, mutta lisäkin valmistamme.

Toimintamme muuten on ollutkin vilkasta ja otettu paljon kaikilla tavoin osaa osaston toimintaan.

Kesä ei sentään tule olemaan ihan toimeton sillä kesäjuhlat joita vietetään ulkojuhlina antavat toimintaa varmaan meille naisillekin, etenkin ravintolassa ja sehän se onkin suurin työ kesäjuhlissa — hikoilla kuumassa keittiössä ja juosta itsensä väsyksiin.

Naiset lausuu vielä lopuksi kiitokset kaikille jotka auttoivat näiden tanssien onnistumista myymällä lippuja ja lahjoittamalla palkintoja. —TAS

Saskatchewanissa saatu ennätysmäärä vesirottia

Saskatoon. — Saskatchewanin maakunnassa pyydystettiin viime vuonna vesirottia enemmän kuin missään muussa Canadan maakunnassa. Kaikkiaan saivat pyydystäjät Saskatchewanissa 1,951,800 vesirottaa. Niiden nahoista saatiin yhteensä $2,127,462.

PETER A. VESA
B. A., LL. B.
Barrister, Solicitor, Notary
SUOMALAINEN LAKIMIES
GE. 3392
1028 Danforth Ave., Toronto

S.C.A. Urheiluliiton virkailijoiden osoitteet

Puheenjohtaja: W. Bohm
856 Broadview Ave.
Puhelin GL. 7692
Toronto Ontario

Sihteeri: Paavo Vaurio
49 Hiawatha Rd., Toronto 8, Ont.
Puhelin HA. 8815

Rahastonhoitaja: Allan Tilbury
488 Brock Ave., Toronto, Ont.
Puhelin LE. 5-1054

NAISTEN-JA LASTEN JAOSTO
Elsie Jokinen — Anita Horrick
Viola Mäki — Sigrid Lahti
Viime mainitun osoite:
134 Yarmouth Rd., Toronto, Ont.
Puhelin LE. 1-3633

LIITON HIIHTOJAOSTO
Puheenjohtaja: Unto Penttinen
38 St. Lawrence St., Sudbury, Ont.

Uutta lukemista talvi-iltojen ratoksi!

UUSIA ROMAANEJA

saatavana Vapauden kirjakaupasta!

THOMAS HARDY:

PORMESTARIN TARINA
343 sivua — Hinta sid. $2.40

"Pormestarin tarina" on sanan täydessä merkityksessä klassillinen: Se on niitä romaaneja, jotka säilyttävät aina arvonsa maailmankirjallisuudessa. Se on voimakas, jykevä teos — suuren kertojan mestarinkäden työtä.
Romaanin keskushenkilönä on Michael Henchard, joka on kohonnut köyhästä miehestä pienen Casterbridgen kaupungin pormestariksi. Hän on nuoruudessaan myynyt vaimonsa eräälle merimiehelle, jota tekoa hän saa sovittaa koko elämänsä ajan.

EDITH WHARTON:

VIATTOMUUDEN AIKA
388 sivua — Hinta sid. $4.25

Nyt on ilmestynyt kuuluisan Amerikkalaisen naiskirjailijan Edith Whartoin teos, "The Age of Innoncence" suomenkielellä "Viattomuuden aika", joka Amerikassa voitti Pulitzerin kirjallisuuspalkinnon.
Edith Wharton on tuntenut aihepiirinsä ja henkilökuvansa, tuon Viidennen Avenuen valiojoukon eleganssissaan ja ylpeydessään, salattuine tunteineen ja otikettinsa orjina. Siihen sisältyy kokoelma perinteiden mukaan kasvatettuja, arvokkaita naisia, joiden velvollisuutena on osoittaa hienotunteisuutta ja viattomuutta, mutta jotka siitä huolimatta siitä ovat valmiina kylmästi torjumaan jokaisen joukkoonsa pyrkivän, joka ei tunne pelin sääntöjä.

W. SOMERSET MAUGHAM:

EIKÄ MIKÄÄN MUUTU
287 sivua — Hinta sid. $3.50

Kirjoitetaan vuosiluku 1502. Lukija johdatetaan loistavin vedoin keskelle täysrenessanssia juonittelevien kaupunkivaltioiden ja mahtavien ruhtinaitten pariin, jotka teettävät taideteoksia sellaisilla miehillä kuin Leonardo ja Michelangelo.
Firenzeläinen ruhtinas Macchiavelli ratsastaa kaupunkinsa lähettiläänä Imolaan, missä Cesare Borgia parhaillaan on joukkoineen leiriytyneenä. Hänen tehtävänään on neuvotteluilla estää — tai ainakin viivyttää — häikäilemätöntä herttuaa toteuttamasta suunnitelmiaan Firenzen valloittamiseksi.

ALICE LYTTKENS:

SYNTIINLANKEEMUS
318 sivua — Hinta sid. $3.75

Filosofian kandidaatti Karin Fallander on ministeriön viehättävin nainen. Sitä paitsi hän on määrätietoinen, tarmokas ja erittäin pystyvä. Sekä esimiestensä että alaistensa kanssa hän tulee erinomaisesti toimeen. Hänen aviomiehensä, lakitieteen kandidaatti Curt Fallander, on samanlaisessa virka-asemassa samassa ministeriössä, ja kaikki pitävät heidän neljä vuotta kestänyttä avioliittoaan esimerkiksi kelpaavan sopusuhtaisena.
"Syntiinlankeemus" kertoo poikkeuksellisen mielenkiintoisella tavalla niistä ongelmista, jotka kohtaavat itsenäistä naista.

KAMALA MARKANDAYA:

SAVIMAJA JA TEMPPELI
248 sivua — Hinta sid. $2.50

Tämä romaani kertoo — minä-muodossa vanhan naisen suulla — Intian maatyöläisen karusta elämästä ja uskollisesta rakkaudesta. Kirjan minä on nainen, joka naitetaan säätynsä alapuolelle, koska uudet ajat ovat köyhdyttäneet perheen. Avioliitosta tulee kaikesta huolimatta onnellinen: jaloluontoinen ja hellä Rukmani rakastaa ja kunnioittaa miestään ja lapsiaan.
Kamala Markandayan romaani on kaikessa koruttomuudessaan järkyttävä kuvaus. Sen hiljaisessa, kohtaloon alistuvassa elämäntunnossa on itämaista suurpiirteisyyttä ja aitoutta.

KERSTI BERGROTH:

SALAISUUTEMME
290 sivua — Hinta sid. $3.50

Mikä on salaisuutemme, jokaisen ihmisen salaisuus? Salaisuutemme on elämä: nouseminen aamulla, päivän työ ja touhu, sama toistuva, tuttu kulku aamusta iltaan, päivästä päivään, viikosta viikkoon, vuodesta vuoteen.

ALAIN BOMBARD:

VALTAMEREN ARMOILLA
Tieteellinen uroteko — unohtumaton seikkailu
252 sivua — Hinta nid. $2.50

TILATKAA OSOITTEELLA:

Vapaus Publishing Co. Ltd.

Box 69 Sudbury, Ontario

LUOKITELLUT ILMOITUKSET

VUOKRATTAVANA

KESÄASUNTOJA JA VENEITÄ vuokrattavana. 1 maili länteen Little Currentista. Osoite: Johnson's Leaside Cottages, R. R. 1, Little Current, Ontario (E.I. 14-28)

MYYTÄVÄNÄ

HOMESTEAD MYYDÄÄN HALVALLA. Kysykää: A. Vahtera, Wahnapitae, Ont. (16-19-21)

MYYTÄVÄNÄ

HYVÄSSÄ KUNNOSSA olevia Maanviljelyskoneita myytävänä. Mrs. Hilma Mäki, 897 Bancroft Drive (Vanha Conistonin tie).

Kasvishuone myytävänä

KASVISHUONE, KOKO 100'x60' YNnä lämmityshuone myytävänä. Tontin koko 120x120'. Hyvät markkinamahdollisuudet ympäristössä. Lisätietoja varten kirjoittakaa osoitteella: Sointula Credit Union, Sointula, B. C.

Pat's Barber Shop
HUOLELLINEN TYÖ
88 Elm St. W. Sudbury
Vapauden vieressä

Heino's Grill
MAUKASTA RUOKAA KOHTUULLISIN HINNOIN
Puh. OS. 5-7725
6 Beech St. W. Sudbury

Pidentäkää kenkienne ikää
KORJAUTTAMALLA
ne ajoissa luotettavassa korjaamossamme
Maki Shoe Repair
SUOMALAINEN SUUTARI
116 Elm St. East
Apteekin alla
Sudbury Ontario

Drink Sun Crest ORANGE
Se nautintorikas
VIRVOKEJUOMA
Hyvää yksin tai seurassa
SUPERIOR BEVERAGES LIMITED
PUHELIN OS. 4-4313
305 Albinson St. Sudbury

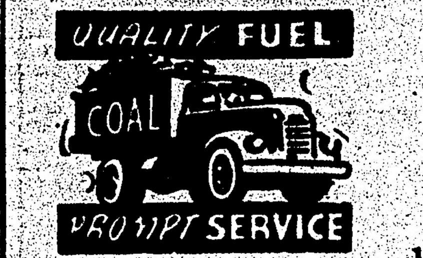

QUALITY FUEL — PROMPT SERVICE
JAMES H. DAVEY
KOKSIA - KOLIA - PUITA
Parhaimpaa öljytyä strokeri-kolia
PUHELIN OS. 5-5647
177 Kathleen St. W. Sudbury

IKKUNOITA OVIA JA KEHYKSIÄ
Kohtuullisin hinnoin
Välitämme:
- Penelyte ja Barclay-levyjä — kaiken värisiä
- Vaneri levyjä
- Lattian- levyjä — kaiken värisiä
- Saranoita, lukkoja
- Vernissaa ja maalia

"THIX JELLED" UUTUUS MAALIA
Ei tarvitse ohennusta, ei valu harjasta, ei haise pahalta. Kuivaa muutamassa tunnissa kovaksi ja pesua kestäväksi. Voidaan käyttää maalaamattomassa rappi-, puu-, sementtitiili-, seinälevy- ja paperi pinnoissa. Gallona peittää 600 neliöjalkaa. Valikoima värejä.

SUDBURY PLANING MILL
D. G. Hromiak, omistaja
829 MARTINDALE RD., SUB. 4
PUH. OS. 5-6771
SUDBURY
Copper kadun alkupäästä ylös

Matkasuunnitelmissanne
SOITTAKAA OS. 5-5685
RITARI TRAVEL
Perustettu 1938
7 CEDAR ST. SUDBURY
"Huolellisuus [illegible]"

SUDBURY JA YMPÄRISTÖ

MUISTILISTA

CSJ:n Sudburyn osaston kokous Työn Puistossa tänään kello 7.30 il.

"Tukkijoella"-näytelmän harjoitukset Finnish-haalilla kello 7.30 il.

Sävel-kuoron harjoitukset Työn Puistossa keskiviikkona kello 7.30 illalla.

Alertsin voimisteluharjoituksia ei pidetä Finnish-haalilla torstaina, koska haali on vuokrattu muihin tarkoituksiin.

Keski-Ontarion aluetoimikunnan kokousta ei pidetäkään torstaina kuten aikaisemmin ilmoitettiin, vaan on sitä lykätty viikolla.

Tim Buck puhuu Finnish-haalilla torstaina kello 8 illalla. Hän tulee puhumaan Neuvostoliiton kommunistisen puolueen 20. kongressin päätösten merkityksestä.

Työn Puiston sauna on avoinna lauantaisin, sunnuntaisin ja keskiviikkoisin kello 1—11 i.p. Ravintola on myös avoinna.

Alertsin kentällä kunnostamistalkoot torstaina. Paljon talkoolaisia tarvitaan.

Urheilukilpailut Jehun kentällä sunnuntaina

Ensi sunnuntaina on sitten se juhannusaatto ja Suomessa sanottiin, että aatto juhlista kallein. Kesän suurin juhla se myöskin oli Suomessa mittumaarin aika ja luonto kauneimmillaan.

Suomeen verrattavaa juhannustunnelmaa ei täällä synny, mutta juhlakilpailut on samana päivänä täällä Beaver Laken Jehun urheilukentällä naapuriseura Speeden järjestämänä. Niistähän muodostuu meillä kesän ensimmäiset ja jo nyt voidaan nähdä missä kunnossa pojat ja tytöt ovat, ja kuinka ovat hoitaneet kuntonsa. Sarjoja on pikkutytöistä ja pojista aina miehiin asti, joten kannattaa kyllä tulla mukaan. Kisat aloitetaan yhdeltätoista aamusta päivin.

Saapukaa seuraamaan jännittäviä otteluja. Myöskin hyvä ravintola on kentällä, joten ei aivan tyhjin suin tarvitse kisoja seurata. Siellä siis nähdään ensi sunnuntaina ja päiviä on kirkas ja ihana. — N.

LÄÄKÄRI JA KIRURGI
DR. L. HOOEY
Puh. OS. 3-3695 Kotiin OS. 5-6729
Medical Arts rakennuksessa
260 Cedar St., Sudbury

ERIKOISUUTENAMME . . .
KESÄHÄTTEN KUKKALAITTEET
Voitte huoletta jättää kukkien järjestelyn huostaamme
LOUGHEED FLOWER SERVICE
Puhelin OS. 3-9596
60 Eyre St. S. Sprucen Kulmassa
KAUPUNGILLA
Durham ja Larch kat. kul.
Sudbury

LÄÄKERESEPTEJÄ
täytetään huolella — 24 tunnin palvelus
VAPAA RESEPTIKULJETUS
Sudburyssa ja McKimissa
Tuokaa reseptinne meille
SHAW'S PHARMACY
REXAL APTEEKIT
400 Montague St., Sudbury
Puh. OS. 3-6023 Iltasin OS. 3-7628
UUSI KAUPPA
1832 McFarlane Lake Road
Caswellin vieressä, Lockerby

Vakuutuksia tarvitessanne
SOITTAKAA OS. 5-5685
RITARI INSURANCE
Perustettu 1928
7 CEDAR ST. SUDBURY
"Päämäärä turvallisuutenne"

Beaver Laken haalin maalaaminen aletaan lauantaiaamuna

Beaver Lakella on menossa kampanja haalin maalaamiseksi sisältä kesäjuhlaan (heinäkuun 8 pnä), mennessä. Lahjoituksia on jo tullutkin ja lisää on tulossa. Paikallinen v.- ja u.-seura Jehu, joka erinomaisella tavalla on ottanut osaa erinäisiin tukemiskampanjoihin oli nytkin ensimmäisenä avustamassa tätä maalaushommaa lahjoittamalla tarkoitukseen 25 dollaria. Eihän se paljon ole, mutta eipä tämä seurammekaan ole häävissä rahavaroissa, joten lahjoitusta on arvostettava sen mukaisesti. Myöskin naistenkerho tulee tekemään lahjoituksensa kuten niin monta kertaa ennen.

Haalin seinällä on kunnialista, josta nähdään ketkä ovat jo tehneet lahjoituksensa. Haalin katonmaalaus aloitetaan lauantaina aamusta päivin kello kymmeneltä. Halukkaat avustajat voivat tällöin saapua mukaan. — N.

Onnistunut kesäjuhla Azildassa viime sunnuntaina

Kaunis kesäpäivä suosi sunnuntaina Azildan suomalaisia, jotka olivat järjestäneet kesäjuhlan maanmiestemme yhteiseksi ratoksi ja avustaakseen CSJ:n Sudburyn osaston arvokasta työtä.

Ohjelma oli huolella valittu, juuri tällaista ulkoilmatilaisuutta varten. O. Viitasalo ei voinut terveyssyistä pitää ilmoitettua tervehdyspuhetta, mutta hänen paikalleen nousi nuoremman polven mies, Aimo Mäki Sudburysta, joka toimi myös ohjelman kuuluttajana.

CSJ:n Sudburyn osaston naiskuoro esitti pari kaunista laulua Rauha Mäen johdolla. Samassa yhteydessä saatiin kuulla, että sekakuoro "Sävel" järjestää ensi sunnuntaiksi Työn Puistoon erikoisen "pikkulaulujuhlan", missä esitetään melkein kokonaisuudessaan mainitun kuoron se ohjelmisto, mikä esitetään Torontossa Canadan päivän juhlien yhteydessä pidettävissä laulu- ja soittojuhlissa.

Sofia Pöntiö esitti nimimerkki "Marjattan" erikoisesti tätä kesäjuhlaa varten kirjoittaman ja ajankohtaisen juhlarunon minkä jälkeen Doreena Petersen ja Eila Puukila ilahduttivat kuulijakuntaa harmonikkasoitolla, jota yleisön pyynnöstä oli jatkettava useilla ylimääräisillä numeroilla.

Lyhyessä, mutta sisältörikkaassa juhlapuheessaan Liekin toimittaja Kalle Salo osoitti, että tämän kesäjuhlan tulot menevät todella hyvään tarkoitukseen, sillä esimerkiksi CSJ:n Sudburyn osaston sairashuoltokomitea tekee arvokasta työtä vieraillen päikallisissa sairaaloissa kaikkien suomalaisten sairaiden luona kerran viikossa — ja milloin on tilaisuutta siihen, myös paikallisissa sanatoriumissa. Tämä vierailu on erittäin suuresta merkityksestä varsinkin niille, joilla ei ole omaisia ja läheisiä tuttavia täällä, selitti puhuja saatujen kokemusten perusteella.

Selostettuaan vielä lasten suomenkielen koulun toimintaa ja heinäkuussa järjestettävän lasten kesäleirin asioita Salo esitti voimakkaan vetoomuksen yhteistoiminnan kehittämisen hyväksi kansallisten kulttuuriperinteidemme vaalimiseksi.

Seurapelit, ammuntakilpailu, nuolenheittokilpailu ja bingo, olivat hyvin popularisia koko päivän, kuten oli Azildan emäntien valmistamat hyvät voileivät, viili ja kahvikin.

Sanalla sanoen, oikein hyvä kesäjuhla, missä oli yleisöä ehkä kolmisensataa. — W.

Työehtosopimusneuvottelu sovitteluvaiheessa

Vaikka viime viikolla huhuttiin, että Incon työläiset tulevat tasa sunnuntaina pitämään epävirallisen loman, viikonvaihde kuitenkin sujui ilman työriitaisuuksia Incon laitoksissa. Edellisenä sunnuntaina Copper Cliffin sulaton työläiset jättivät pois töistä aiheuttaen sulaton tuotannon keskeyttämisen vuorokaudeksi. Lakossa oli silloin mukana lähes 4,500 miestä.

Lakon aikana ja sen jälkeen melkein kaikissa Incon laitoksissa työläiset puhuivat loman pitämisestä sunnuntaisin kunnes yhtiön taholta tehdään korjauksia työoloihin. Voimakkaimmin nämä mielipiteet ovat esiintyneet Copper Cliffin, Conistonin ja Murray-kaivoksen työläisten keskuudessa.

Sekä yhtiö että unio odottaa työsuhdelautakunnan sovittelukirjaimia J. Dunkleen ohjelta. Dunklee oli viime viikolla Sudburyssa neuvottelemassa sekä yhtiön että union kanssa yrittäen ratkaista työehtosopimusneuvottelua, jotka keskeytyivät useimpia viikkoja sitten.

Union päävaatimuksena on 20 sentin korotus tuntipalkkoihin sekä parannuksia eläkejärjestelmään. Ei kummankaan puolen taholta ole tähän mennessä ilmoitettu minkäänlaisia tarjouksia on yhtiön tahoita tehty.

Sudbury Footwear
Ensiluokkainen kenkien korjaamo
Suutari KAHILA on nyt palveluksessamme
BILL GRODECK, omist.
21 Larch King Edward raken.

Kaasun jakelusopimuksessa ilmennyt lukuisia heikkouksia

Sopimusta kiirehditään päätökseen, vaikka siinä ei sannella hintaa eikä edes taata kaasun jakelua

Viime viikolla saatiin yllättäen kuulla, että Ontarion polttoainelautakunta aikoo pitää tämän viikon torstaina Torontossa kuulustelun, missä on suunniteltu lopullisesti päättää luonnonkaasun jakeluoikeuksista Sudburyssa. Edellisellä viikolla Sudburyssa pidetyssä polttoainelautakunnan kuulustelussa ilmeni, että Inco on sopinut Northern Ontario Gas Companyn kanssa kaasun käytöstä yhtiön sulatossa, ja että kaupungin virkailijat olivat siinä käsityksessä, että kaupunki joutuu noudattamaan Incon päätöksiä tässä asiassa.

Kuulustelussa kuitenkin ilmeni, että vain kunta voi päättää jakeluoikeuksista. Jo ennen kuulustelua kaupungin valtuusto oli kahdessa lukemisessa käsitellyt ehdotusta luonnonkaasun jakelu sopimukseksi. Kuulustelussa kuitenkin ilmeni sopimuksessa olevan lukuisia heikkouksia, jotka ovat epäedullisia kaupungille. Näiden heikkouksien johdosta on esitetty lukuisia vaatimuksia, että sopimusluonnokseen on tehtävä tärkeitä muutoksia ennenkuin se hyväksytään.

Kuulustelussa LPP:n Sudburyn piirisihteeri Hal Proctor osoitti, että vaikka sopimusluonnoksessa puhutaan 20 vuoden sopimuksesta on se tosiasiassa 30 vuoden sopimus, koska yhtiölle varataan oikeus päättää sopimuksen jatkamisesta 10 vuodeksi ensimmäisen 20 vuoden jälkeen. Pääasiassa Proctorin esittämien todisteiden perusteella lykättiin lopullisen päätöksen tekoa.

Sudburyn väestö on yleensä tuominnut kaupunginvaltuuston menettelytavat tämän tärkeän asian käsittelyssä. Vasta toissa viikolla sitten pidetyssä kuulustelussa sai alueen väestö ensimmäisen kerran tietää sopimuksen sisällöstä ja merkityksestä, vaikka sopimusluonnokset ovat olleet valtuuston käsissä huhtikuun 26 päivästä lähtien, jolloin Northern Ontario Gas Companyn presidentti Ralph Farris esitti yhtiönsä anomuksen kaasun jakeluoikeuksista Sudburyssa. Yhtiö oli silloin päässyt sopimukseen kaasun jakelusta Incon kanssa.

Nyt on ilmennyt, että sopimusluonnos ei edes velvoita Northern Ontario Gas Companya rakentamaan jakeluverkostoa Sudburyyn. Farris on vain kertonut yhtiöllä olevan sellainen suunnitelma. Monissa piireissä pelätään, että yhtiö tulee rakentamaan johtonsa Incon sulatoille, jotka arvellaan muodostuvan Canadan suurimmaksi luonnonkaasun käyttäjäksi, ja jättävän Sudburyn kotienomistajain ja muiden käyttäjien palvelemisen johonkin hämärään tulevaisuuteen.

Sopimusluonnoksessa ei myöskään määritellä luonnonkaasun hintoja. Farris neuvotteluissaan valtuuston jäsenten kanssa on antanut ymmärtää, että luonnonkaasu tulee kotienomistajille maksamaan $1.25, mutta on vastaukset kiinteän hinnan määrittelyä. Toisaalta on ilmennyt, että yhtiö on sopinut Incon kanssa kiinteästä hinnasta, jonka kerrotaan olevan 40 senttiä tuhatta kuutiojalkaa kohti. Jos hintasuhteista ei ole kiinteitä sopimusta, voi se merkitä, että kaasun hintaa kotienomistajain kohdalta voidaan korottaa yllettömästi, vaikka toisaalta Incon hinnat pysyvät ennallaan.

Yhtiön edustajat ovat luvanneet, että luonnonkaasua on saatavana Sudburyssa vuoden 1957 lopussa, mutta siitä huolimatta ei ole esitetty minkäänlaisia suunnitelmia verkoston rakentamisesta kaupungin pääkaduilla. Verkoston rakentaminen useimmilla kaduilla olisi välttämätön tänä vuonna, koska kaupungissa suunnitellaan kunnostaa ja päällystää useimpia katuja jotka sitten jouduttaisiin repimään ja kunnostamaan uudelleen, jos kaasuputket asetetaan paikoilleen vasta ensi vuonna. Monet muut laitokset ovat jo suunnitelleet putkien ja sähkö- sekä puhelinlankojen asettamista näille kaduille ennen päällystämistä siitä huolimatta, vaikka niitä tarvitaan vasta useampien vuosien kuluttua.

Kaikkein ihmeellisintä on siinä, että pienten toissijaisten kysymysten yhteydessä kaupunginvaltuusto on suorittanut tarkat tutkimukset ja tarkoin harkinnut asiaa ennen päätöksen tekoa. Mutta tämän monimiljoona dollarin kaasun jakelujutussa ei ole edes vaivauduttu tutkimaan asiaa koskevia lakeja ja on toimittu ikäänkuin salaisesti jakeluyhtiön tahdon mukaan.

Kaupungin lakimies Kelly on nyt kuitenkin sitä mieltä, että sopimusta ei pidä hyväksyä nykyisessä muodossaan, vaan on siihen tehtävä lukuisia muutoksia kaupungin etujen suojaamiseksi.

Lakimies Kelly on ihmetellyt miksi polttoainelautakunta on päättänyt kutsua kuulustelun jakeluoikeuksien ratkaisemisesta, vaikka kaupunginvaltuusto ei ole vielä lopullisesti päättänyt jakeluoikeuksien myöntämisestä. Hän on sitä mieltä, että lakia noudattaen polttoainelautakunta ei voi asiasta päättää ennenkuin kaupunginvaltuusto on ensiksi päättänyt jakeluoikeuksien myöntämisestä ja asiaa koskeva kaupungin asetus esitetty polttoainelautakunnalle.

16 Pohjois-Ontarion kuntaa on jo hyväksynyt Northern Ontario Gas Companyn anomukset kaasun jakelusta ja nämä anomukset tulevat esille lopullista ratkaisua varten tällä viikolla pidetyssä kuulustelussa.

Kaupungin talolta saatujen tietojen mukaan tullaan kaupunginvaltuuston kokouksessa tänä iltana uudelleen käsittelemään jakeluasiaa. Joka tapauksessa nyt on päivän selvää, että nykyinen sopimusluonnos on kaikin puolin epäedullinen kaupungin väestölle ja olisi ryhdyttävä uusiin neuvotteluihin Northern Ontario Gas Companyn sekä muiden jakeluyhtiöiden kanssa saadakseen Sudburyn väestölle mahdollisimman edullisin sopimus.

Tämä asia on siksi tärkeä, että lopullista ratkaisua ei pitäisi tehdä ennenkuin asia on esitetty kaupungin väestölle yleisäänestyksessä.

— Naiset muodostivat v. 1955 Länsi-Saksan työtätekevistä 33.1 pros. Englannin vastaavan luvun olessa 30.8.

Onnistunut hylkeenpyynti Magdaleenan saarella

Havre-aux-Basques, Que. — Kuluvan vuoden hylkeenpyyntikausi Magdaleenan saarilla oli onnistunut. Metsästäjät saivat 42,103 hylkeennahkaa, joiden yhteinen hinta oli $118,883.

190 kuoli maanjäristyksissä Afganistanissa

Karachi, Pakistan. — Kabulin radiotiedoissa lauantaina sanottiin, että 190 henkilöä on saanut surmansa ja noin 100 loukkaantunut useita päiviä kestäneissä maanjäristyksissä Afganistanissa.

Tiedonannossa sanottiin, että maanjäristyksen johdosta on monta kylää täydellisesti tuhoutunut.

ALUETOIMIKUNNAN KOKOUSTA SIIRRETTY VIIKOLLA

Yhteensattumien välttämiseksi on päätetty pitää CSJ:n Keski-Ontarion aluetoimikunnan kokous vasta ensi viikon torstaina Vapauden konttorissa alkaen kello 8 illalla.

Aikaisemmin ilmoitettiin, että tämä kokous pidetään tämän viikon torstaina.

KUOLLUT

Maria Louisa Aho

kuoli Sudbury General sairaalassa, perjantaina iltapäivällä, kesäkuun 15 p. 1956, 75 ikävuodellaan.

Hän oli edesmenneen Emil Ahon rakastettu vaimo. Lähinnä suremaan jäivät hänen tyttärensä, mrs. Felix Luopa (Eva), mrs. Eino Hill (Rachel), mrs. Robert Faulkner (Muriel), mrs. Edwin Salo (Irene), mrs. Clifford Haist (Gertie).

Vainaja lepää Jackson ja Barnardin hautaustoimistossa, 83 Larch Street. Hautaus toimitetaan kappelista tiistaina kello 1.30 iltapäivällä Park Lawn hautausmaahan Sudburyssa.

Halutaan meijeriin kirjanpitäjä

Sudburyn Tuottajain ja Kuluttajain osuusmeijeri, Sudbury, Ontario, haluaa palvelukseensa ammattitaitoisen kirjanpitäjän, joka puhuu suomen ja englanninkieltä sekä kykenee hankkimaan $2,000 takauksen josta liike maksaa kulut.

Hakemukset palkkavaatimuksineen ja suosituksineen tulee olla sisällä kesäkuun 27 p. mennessä. Toimeen astuttava heinäkuun 2 päivä. Hakemukset lähetettävä osoitteella.

SUDBURY P & C CO-OP DAIRY
LIMITED
231 SPRUCE ST. SUDBURY, ONT.

CSJ:n Sudburyn osaston "SÄVEL"-kuoron
JUHANNUSJUHLA
Työn Puistossa, kesäkuun 23 ja 24 p:nä
★ ★ ★
Juhannustanssit ja kokko
LAUANTAINA, KESÄKUUN 23 P:NÄ
Tanssit alkaa klo 9.30 illalla
WILGRENIN SOITOLLA
Kokko poltetaan illan hämärässä. Sisäänpääsy 50c
★ ★ ★
PÄIVÄJUHLA
TYÖN PUISTOSSA
SUNNUNTAINA, KESÄKUUN 24 P:NÄ,
alkaen klo 2 ip.
OHJELMASSA
- Seka-, mies-ja naiskuorot (Johtaja Rauha Mäki ja säestäjä Helen Grenon)
- Juhlapuhe, kronikka, runo ja haitariesityksiä
- Nuolenheittoa y.m. ajanvietettä.

Juhlamerkkien hinta 50c
SATEEN SATTUESSA OHJELMA ESITETÄÄN FINNISH-HAALILLA KLO 7.30 ILLALLA

YKS' KAKS' TURKISTANNE TULEE VIITTA TAI JÄKETTI

Se on niin yksikertaista, tuokaa vanha turkkinne meille. . . valitkaa mieleisenne viitta tai jäketti malli. . . jättäkää loppu meidän taitaville ammattilaisillemme. Hyvin lyhyessä ajassa (ja vähällä rahalla) muutamme täysikokoisen turkkinne pienempään turkiskappaleeseen.

Uusi loistavuus. . . Vanhasta turkistanne

Kyllä on vaikea uskoa, että yllä kuvattu "pieni turkis" oli ennen ulos muodista mennyt turkki. . . jonka Lafrancen taitavien turkkurien sormet muuttivat. Teidän vanha turkkinne myös voidaan huokeasti ja nopeasti uudistaa valitsemaanne kuosiin. . . uusi ja kaunis pieni turkiskappale, jota voitte ylpeydellä pitää kautta vuoden. Nyt on otollinen aika järjestää se, sillä alhaiset kesähinnat Lafrancessa vähentävät kustannuksia suuresti. Käykää pian . . . tuokaa vanha turkkinne ja me mielellään teemme ehdotuksia sen uudistamisen suhteen.

Kustannusarviot korjauksista ja uudistuksista ilmaiseksi

Soittakaa puhelimella OS. 5-5645
niin taattu ajurimme noutaa turkkinne
Täydellinen korjaus, uudistus, kiilloitus, ja puhdistuspalvelus

A. Lafrance & Sons
LIMITED
Tehdasturkkurit — perustettu 1908

NORTH BAY 171 Main St. E. — SUDBURY 8 Durham St. N. — SAULT STE MARIE 25 Queen St. E.